



הביטוח הלאומי

מינהל המחקר והתכנון

דוח ממדי העוני והאי-שוויון בהכנסות – 2023

ניצה (קלינר) קסיר, רינה פינס, נתנאל פלאם

דצמבר 2024

המשק הישראלי חווה בשנים האחרונות שני משברים גדולים: האחד, משבר הקורונה; והשני, אירועי ה-7 באוקטובר ומלחמת "חרבות ברזל" שאנו עדיין בעיצומה. אירועים אלו השפיעו רבות על המצב הכלכלי-חברתי במדינה, באמצעות השפעתם על הצמיחה הכלכלית ועל מדיניות הרווחה שנקטה.

שנת 2023 המשיכה להתאפיין במצב כלכלי-חברתי מעורר דאגה: ממדי עוני גבוהים ואי-שוויון ניכר בהכנסות. ב-2023 חיו בישראל 1.98 מיליון נפשות מתחת לקו העוני, בהן 872.4 אלף ילדים ו-158.5 אלף אזרחים ותיקים, שמשקפים שיעורי עוני של 20.7%, 27.9% ו-12.8%, בהתאמה.

ב-2020 במשבר הקורונה, וב-2023 השנה שבה פרצה מלחמת "חרבות ברזל", נפגעה הצמיחה הכלכלית במשק. העוני והאי-שוויון לפי הכנסות כלכליות, כלומר אלו שנוצרים מהפעילות הכלכלית במשק, התרחבו. במשברים אלו ולנוכח השלכותיהם, נרתמה המדינה לסייע לאוכלוסייה והגדילה את תקציבי הביטחון הסוציאלי. התוצאה: שיעורי העוני לפי הכנסה נטו, כלומר לאחר התערבות המדינה באמצעות קצבאות ומיסים ישירים, לא רק שלא עלו אלא ירדו במקצת - ירידה שהתרחשה כמעט בכל קבוצות האוכלוסייה. במקביל, הצטמצם האי-שוויון בהכנסות נטו.

התפתחויות אלו מדגישות את החשיבות המיוחדת והרבה בעתות משבר של רשת הביטחון הסוציאלי בסיוע לבעלי הכנסות נמוכות שהכנסתן פחתה. החשיבות של מערכת הרווחה ורשת הביטחון הסוציאלי מאז ה-7 באוקטובר ותחילת המלחמה הייתה לא רק במענה לירידה בהכנסות אלא גם במימון הגידול בהוצאות שנוצר לחלק מהאוכלוסיות בעקבות אירועים אלו, למשל באמצעות מענקי אכילוס למפונים.

מבדיקה של אוכלוסיות שונות בשני המשברים והתמיכה הממשלתית שניתנה, עולה כאמור שהתרומה של הסיוע הייתה ניכרת. עם זאת, השפעתה על האוכלוסיות לא הייתה אחידה. בפרט, המענים והתמיכה של המדינה בעצמאים שאומנם סייעו בשני המשברים לשיפור במצבם הכלכלי שנפגע במשברים, לא היה בהם די כדי למנוע את עליית תחולת העוני בקרבם, בשונה מאוכלוסיות אחרות. עובדה זו מדגישה את הצורך בעיצוב כלי מדיניות מותאמים שסייעו לעצמאים בעתות משבר.

ההוצאות הניכרות של המלחמה יחייבו קיצוצים בתקציב ומציאת מקורות מימון. יש לשים לב שהקיצוצים לא יפגעו בשכבות החלשות שמצבן הכלכלי-חברתי כבר עתה בעייתי. בעת כתיבת הדוח אנחנו נתונים במציאות שיכולה להוביל לכיוונים ביטחוניים שונים ובעטיים להשלכות כלכליות-חברתיות שבעת הזאת אי אפשר לצפות אותן ואת עוצמתן במלואן. כבר עתה ברור כי חלקן צפויות להימשך גם בשנים הבאות, והדבר יחייב הקצאת משאבים לאוכלוסיות שנפגעו. בין האוכלוסיות בחברה הישראלית יש גם כאלה שנפגעו בכמה היבטים: כלכלית, חברתית, פיזית, נפשית ועוד. ולכן, הפגיעה הכוללת בהם היא עמוקה וקשה יותר ומחייבת בחינה דקדקנית של המענים לפגיעות השונות ושל הגדלת היקף השירותים ותקצובם בהתאמה.

נושא נוסף שדורש בחינה וטיפול הוא יוקר המחיה על כל מרכיביו. רמת המחירים הממוצעת ב-2023 הייתה גבוהה ב-4.2% בהשוואה לשנה קודמת, וזאת בהמשך לעלייה של 4.4% בממוצע בשנה

הקודמת. ליוקר המחיה השלכות על כל החברה הישראלית. ואולם, הנטל על האוכלוסייה אינו שוויוני כיוון שהנטל הכלכלי היחסי עמוק וקשה יותר באוכלוסיות שממילא מצבן הכלכלי קשה וההישרדות הכלכלית שלהן לעיתים על בלימה.

ממדי העוני והאי-שוויון הניכרים בישראל מהווים אתגר חברתי של ממש הדורש טיפול מקיף, לא רק בעתות משבר. היקף נרחב זה הוא בראש ובראשונה תוצאה של הצמיחה שאינה מכלילה דיה, אך גם בשל תמיכה נמוכה יחסית של המדינה באמצעות תשלומי ההעברה. כדי להתמודד עם תופעות אלו, של עוני ואי-שוויון גבוהים, נדרשת מדיניות מקיפה, הכוללת השקעות ניכרות בשירותים חברתיים והעמקת רשת הביטחון הסוציאלי, שהיקפם מצומצם בהשוואה בינלאומית. כמו כן יש צורך בצמצום הפערים בהזדמנויות באמצעות מערכת החינוך, תמיכה בהשתלבות בתעסוקה בכלל ובתעסוקה בשכר הולם בפרט, ועידוד צמיחה מכלילה שתגדיל את העצמאות הכלכלית של אנשים שרמת הכנסותיהן נמוכה.

ניצה (קלינר) קסיר
סמנכ"לית מחקר ותכנון

תמצית הממצאים

רמת החיים וקו העוני

- בשנת 2023 עלתה ריאלית ההכנסה החציונית נטו לנפש תקנית שממנה נגזר גם קו העוני, בשיעור של 3.2%. קו העוני הגיע ל-3,324 ש"ח.
- ההכנסה הכלכלית החציונית לנפש תקנית, זו שאינה מביאה בחשבון את התערבות הממשלה באמצעות תשלומי העברה ומיסים ישירים, עלתה בשיעור של 1.7%.
- העלייה בהכנסות היא תוצאה של עליית השכר לצד גידול בשיעור התעסוקה. כמו כן גדלו תשלומי ההעברה: בין היתר גידול בקצבאות הנכות שעלו ב-1 בינואר 2023 בכ-9.8%, מענקים שניתנו (למשל מענק אכלוס ומענקי עידוד ותמרוץ), הוראת שעה להקלות באבטלה וגידול בקצבאות (כגידול בתגמולי נפגעי איבה) בעקבות אירועי ה-7 באוקטובר ומלחמת "חרבות ברזל".

ממדי העוני

- ממדי העוני בישראל גבוהים. ב-2023 חיו בישראל 1.98 מיליון נפשות עניות, בהן 872.4 אלף ילדים ו-158.5 אלף אזרחים ותיקים.
- בין 2022 ל-2023 תחולת העוני של נפשות נותרה כמעט ללא שינוי עם ירידה קלה – מ-20.8% ל-20.7%, ובקרב משפחות מ-20.3% ל-20.1%. כמעט בכל קבוצות האוכלוסיות חלה ירידה בתחולת העוני או שהיא נותרה יציבה.
- לולא התערבות הממשלה באמצעות תשלומי ההעברה והמיסים הישירים, תחולת העוני (הנמדדת לפי הכנסה כלכלית) של נפשות הייתה עולה מ-30.6% ב-2022 ל-31.1% ב-2023, ושל משפחות מ-33.9% ל-34.2%.
- בשנת 2023 צמצמו תשלומי ההעברה והמיסים הישירים את תחולת העוני של נפשות ב-33.5% ושל משפחות ב-41.2%, צמצום הגבוה לעומת השנתיים הקודמות. לתשלומי ההעברה והמיסים הישירים חשיבות רבה לצמצום העוני, אך בהשוואה למדינות המפותחות תרומתם נמוכה מאוד.
- תחולת העוני של ילדים גבוהה במיוחד. ב-2023 חלה ירידה קלה מ-28.1% ב-2022 ל-27.9% ב-2023.
- תחולת העוני בקרב אזרחים ותיקים נמוכה מהממוצע. בשנת 2023 הייתה תחולת העוני 12.8%, שיעור זהה לשנה הקודמת. תחולת העוני בקרב האזרחים הוותיקים המתגוררים בגפס גבוהה לעומת מי שמתגוררים עם משפחה - 19.8% ו-8.4% בהתאמה.
- מבדיקה לפי מגזר עולה כי תחולת העוני גבוהה מאוד בקרב ערבים ובקרב חרדים. בשנת 2023 ירדה תחולת העוני בשתי האוכלוסיות לעומת 2022: בקרב משפחות ערביות מ-38.9% ל-38.4% בהתאמה, ובקרב משפחות חרדיות מ-33.9% ל-33.0% בהתאמה. שיעור הנפשות העניות בקרב ערבים וחרדים בכלל העניים הגיע ב-2023 ל-64.9% – 42.4% ערבים ו-22.5% חרדים – כפול ממשקלם באוכלוסייה. תחולת העוני בקרב יהודים לא-חרדים ב-2023 הייתה 14%.
- תעסוקה מסייעת לחילוץ מעוני ולצמצום עומק העוני בקרב העניים. שיעור העוני בקרב משפחות שבראשן עובד שכיר או עצמאי הוא נמוך מהממוצע, וירד במעט מ-15.5% ב-2022 ל-

15.3% ב-2023. עם זאת בקרב משפחות שבראשן עצמאי עלתה תחולת העוני בין שתי השנים, מ-13.3% ל-13.8% - עלייה חריגה לאור הירידה או היציבות שהייתה בכלל קבוצות האוכלוסייה.

- ממצאי העוני בפריסה גיאוגרפית מראים כי ממדי העוני במחוזות **ירושלים, הצפון והדרום גבוהים מהממוצע**. תחולת העוני של משפחות הגיעה ל-36.2%, 22.5% ו-22.6%, בהתאמה. לעומת זאת במחוזות תל אביב והמרכז השיעורים נמוכים מהממוצע.
- בקרב מקבלי גמלאות תחולת העוני גבוהה במיוחד במשפחות המקבלות גמלה להבטחת הכנסה ומזונות – 52.5% ו-37.9% בהתאמה.
- לקצבאות המשולמות על ידי הביטוח הלאומי תרומה של ממש לצמצום ממדי העוני. הקצבה הניתנת לאזרחים ותיקים היא הגבוהה ביותר מבחינת יעילותה בצמצום העוני בקרב מקבליה, ולאחריה קצבת הנכות – 64.8% ו-56.2%, בהתאמה. הגמלה להבטחת הכנסה צמצמה את העוני בקרב מקבליה ב-2023 ב-16.4%.
- בשנת 2023 נרשם שיפור במצבה של האוכלוסייה הענייה: ירידה נרשמה בעומק העוני ובחומרתו, לאחר עליות בשנתיים קודמות. הירידות בעומק העוני ובחומרתו נרשמו בכל קבוצות האוכלוסייה.
- מדדים נוספים ומשלימים של העוני מצביעים גם הם על שיפור: בשנת 2023 ירד שיעור הנפשות החשות עניות ושיעור משקי הבית שלא הצליחו לממן את כל הוצאותיהם. כמו כן ירד שיעור המוותרים מסיבות כלכליות על ארוחה חמה לפחות פעם ביומיים ועל טיפולים רפואיים ותרופות מרשם.
- היקף העוני בישראל הוא מהגבוהים ביותר בארצות המפותחות. תחולת העוני הכלכלית, כלומר זו שמושפעת מהצמיחה הכלכלית, גבוהה מאוד בהשוואה בינלאומית, ולאחר התערבות הממשלה באמצעות תשלומי העברה ומיסים ישירים ישראל ממוקמת אף במקום פחות טוב.
- בקרב נפשות וילדים, ישראל מדורגת שנייה בתחולת העוני לאחר קוסטה ריקה, ובקרב אזרחים ותיקים היא מדורגת מעל הממוצע אך מעליה מדינות שונות ובהן שוויץ, יפן, אוסטרליה ארה"ב.

אי-שוויון בהכנסות

- מדד גייני לאי-שוויון בהכנסה לפי ההכנסה נטו ירד בין 2022 ל-2023 בשיעור של 1.5%. ירידה חלה גם בחישוב האי-שוויון לפי ההכנסה הכלכלית אך בשיעור מתון יותר של 0.7%.
- בין 2022 ל-2023 עלתה ההכנסה נטו בכל העשירונים, כאשר העלייה הלכה ופחתה עם העלייה במדרג העשירונים – מ-10% אחוזים בעשירון הראשון (העשירון התחתון) עד ל-0.8% בעשירון העשירי (העשירון העליון).
- האי-שוויון בישראל גבוה בהשוואה למדינות המפותחות על פי מדדים שונים. על פי מדד גייני לאי שוויון בהכנסות, מדינות שבהן האי-שוויון גבוה יותר הן ליטא, ארצות הברית, מקסיקו, טורקיה, צ'ילה וקוסטה ריקה. בחלק ממדדי האי-שוויון ישראל ממוקמת אף במקום פחות טוב.

תוכן

| | | |
|----|--|---|
| 8 | מבוא | 1 |
| 10 | ממצאים | 2 |
| 10 | רמת החיים וקו העוני | א. |
| | ממדי העוני בכלל האוכלוסייה ותרומת תשלומי ההעברה והמיסים הישירים לצמצום העוני | ב. |
| 12 | והאי-שוויון | והאי-שוויון |
| 19 | שינויים בממדי העוני באוכלוסיות השונות | ג. |
| 23 | מאפייני העניים | ד. |
| 24 | עוני לפי מגזר | עוני לפי מגזר |
| 25 | עוני לפי הרכב משפחה וקבוצת גיל | עוני לפי הרכב משפחה וקבוצת גיל |
| 26 | עובדים עניים בגיל העבודה העיקרי – 25-64 | עובדים עניים בגיל העבודה העיקרי – 25-64 |
| 28 | עוני בקרב מקבלי קצבאות | עוני בקרב מקבלי קצבאות |
| 33 | האי-שוויון בהכנסות | ה. |
| 34 | ממדי העוני והאי-שוויון בישראל בהשוואה בינלאומית | ו. |
| 39 | נספחים | נספחים |

לוחות

| | | |
|----|---|---|
| 11 | לוח 1: קו העוני והכנסות (ש"ח שוטפים לחודש) והשינוי משנה לשנה (אחוזים), 2022-2023 | לוח 1: קו העוני והכנסות (ש"ח שוטפים לחודש) והשינוי משנה לשנה (אחוזים), 2022-2023 |
| 11 | לוח 2: קו העוני לפי גודל המשפחה, 2023 | לוח 2: קו העוני לפי גודל המשפחה, 2023 |
| 13 | לוח 3: ממדי העוני והאי-שוויון לפי הכנסה כלכלית והכנסה נטו, 2022-2023 | לוח 3: ממדי העוני והאי-שוויון לפי הכנסה כלכלית והכנסה נטו, 2022-2023 |
| | לוח 4: תחולת העוני במשפחות לפי הכנסה כלכלית ולפי הכנסה נטו, והירידה (השירה) בשיעור המשפחות העניות | לוח 4: תחולת העוני במשפחות לפי הכנסה כלכלית ולפי הכנסה נטו, והירידה (השירה) בשיעור המשפחות העניות |
| 20 | בעקבות התערבות הממשלה (אחוזים), 2022-2023 | בעקבות התערבות הממשלה (אחוזים), 2022-2023 |
| 22 | לוח 5: עומק העוני וחומרתו (מדד FGT) לנפשות לפי הכנסה נטו, לפי קבוצת אוכלוסייה (אחוזים), 2022-2023 | לוח 5: עומק העוני וחומרתו (מדד FGT) לנפשות לפי הכנסה נטו, לפי קבוצת אוכלוסייה (אחוזים), 2022-2023 |
| | לוח 6: תחולת העוני של משפחות שבהן ראש המשפחה בגיל העבודה העיקרי, לפי מספר המפרנסים במשפחה | לוח 6: תחולת העוני של משפחות שבהן ראש המשפחה בגיל העבודה העיקרי, לפי מספר המפרנסים במשפחה |
| 28 | (אחוזים), מגזרים שונים, 2023 | (אחוזים), מגזרים שונים, 2023 |
| 33 | לוח 7: מדד גייני לאי-שוויון בהכנסה הכלכלית ובהכנסה נטו לנפש תקנית, 2018-2023 | לוח 7: מדד גייני לאי-שוויון בהכנסה הכלכלית ובהכנסה נטו לנפש תקנית, 2018-2023 |
| 36 | לוח 8: תחולת העוני לפי הכנסה כלכלית ונטו, השוואה בינלאומית, שנים שונות | לוח 8: תחולת העוני לפי הכנסה כלכלית ונטו, השוואה בינלאומית, שנים שונות |
| 38 | לוח 9: ממדי אי-שוויון לפי הכנסה כלכלית ונטו, השוואה בינלאומית, שנים שונות | לוח 9: ממדי אי-שוויון לפי הכנסה כלכלית ונטו, השוואה בינלאומית, שנים שונות |

תרשימים

| | | |
|----|--|--|
| 9 | תרשים 1: ההוצאות הציבוריות לרווחה כאחוז מהתמ"ג - השוואה בינלאומית, 2022-2023 | תרשים 1: ההוצאות הציבוריות לרווחה כאחוז מהתמ"ג - השוואה בינלאומית, 2022-2023 |
| 10 | תרשים 2: השינוי בהכנסה הכלכלית ובהכנסה נטו (אחוזים), 2022 ו-2023 | תרשים 2: השינוי בהכנסה הכלכלית ובהכנסה נטו (אחוזים), 2022 ו-2023 |
| 12 | תרשים 3: תחולת העוני של נפשות, ילדים, ואזרחים ותיקים (אחוזים), 2016-2023 | תרשים 3: תחולת העוני של נפשות, ילדים, ואזרחים ותיקים (אחוזים), 2016-2023 |
| 13 | תרשים 4: עומק העוני וחומרת העוני (מדד FGT) בנפשות, לפי הכנסה נטו (אחוזים), 2021-2023 | תרשים 4: עומק העוני וחומרת העוני (מדד FGT) בנפשות, לפי הכנסה נטו (אחוזים), 2021-2023 |
| | תרשים 5: השפעת תשלומי ההעברה והמיסים הישירים לצמצום תחולת העוני של משפחות ונפשות (אחוזים), 2023- | תרשים 5: השפעת תשלומי ההעברה והמיסים הישירים לצמצום תחולת העוני של משפחות ונפשות (אחוזים), 2023- |
| 14 | 2010 | 2010 |
| | תרשים 6: התרומה של תשלומי ההעברה לצמצום ישיר של תחולת העוני של משפחות, לפי קצבה (אחוזים), 2023- | תרשים 6: התרומה של תשלומי ההעברה לצמצום ישיר של תחולת העוני של משפחות, לפי קצבה (אחוזים), 2023- |
| 15 | 2022 | 2022 |

| | |
|----|---|
| 21 | תרשים 7: הירידה בתחולת העוני כתוצאה מההתערבות הישירה של הממשלה (אחוזים), 2023-2022 |
| 23 | תרשים 8: התפלגות האוכלוסייה לעומת התפלגות העניים, קבוצות שונות (אחוזים), 2023 |
| 25 | תרשים 9: עוני לפי מספר הילדים במשפחה (אחוזים), 2023-2022 |
| | תרשים 10: משפחות שראשן בגיל העבודה העיקרי – שיעור באוכלוסייה ובעניים לפי מספר המפרנסים במשפחה, 2023 |
| 26 | תרשים 11: תחולת עוני של משפחות שראשן בגיל העבודה העיקרי, לפי מספר המפרנסים במשפחה (אחוזים), 2023- |
| 27 | 2003 |
| 27 | תרשים 12: עומק העוני וחומרת עוני של נפשות לפי מספר המפרנסים במשפחה (אחוזים), 2023 |
| | תרשים 13: התרומה הישירה של תשלומי העברה לצמצום תחולת העוני בקרב משפחות המקבלות קצבה לפי סוג הקצבה (אחוזים), 2023-2022 |
| 29 | תרשים 14: המשפחות העניות בקרב מקבלי הקצבאות (אחוזים), 2023-2022 |
| 30 | תרשים 15: תחולת עוני של משפחות בערים העניות ביותר ביישובים שבהם יותר מ-80,000 תושבים (אחוזים) |
| 31 | תרשים 16: השינוי הריאלי בהכנסה הכלכלית ובהכנסה נטו לנפש תקנית לפי עשירוניים (אחוזים), 2023 |
| 34 | תרשים 17: תחולת עוני בקרב נפשות, מדינות ה-OECD (אחוזים), שנים שונות |
| 35 | תרשים 18: מדד גייני לאי-שוויון בהכנסה נטו, מדינות ה-OECD (אחוזים), שנים שונות |
| 37 | |

תיבה

| | |
|----|--|
| | עוני סובייקטיבי, אי יכולת לממן את ההוצאות החודשיות וויתורים על ארוחות חמות, תרופות וטיפולים רפואיים |
| 16 | בשל קושי כלכלי |
| 16 | תרשים 1.1: שיעור הנפשות שחשו עניות בשנה האחרונה, לפי מגזר (אחוזים), 2023-2021 |
| | לוח 1.1: שיעור משקי הבית שאינם מצליחים לממן את כל ההוצאות החודשיות ושיעור המוותרים על צריכה וטיפולים חיוניים |
| 17 | בשל קשיים כלכליים (אחוזים), 2023-2021 |
| | לוח 1.2: שיעור משקי הבית שלא מצליחים לממן את כל ההוצאות חודשיות וויתורים על צריכה וטיפולים חיוניים בשל קושי |
| 17 | כלכלי לפי מגזר (אחוזים), 2023-2021 |

נספחים

| | |
|----|---|
| 40 | נספח א (מתודולוגי): הבהרות למקורות הנתונים לדוחות העוני של הביטוח הלאומי |
| 42 | נספח ב: הגדרות עיקריות של עוני ואי-שוויון |
| | נספח ג: לוחות |
| 45 | לוח נספח א: הכנסה כלכלית, ברוטו ונטו לשנה לנפש תקנית, לפי קבוצת אוכלוסייה, 2023-2022 |
| 47 | לוח נספח ב: הכנסה כלכלית, ברוטו ונטו לשנה, משפחתית, לקבוצות אוכלוסייה, 2023-2022 |
| 49 | לוח נספח 2: תחולת עוני של נפשות, ילדים ואזרחים ותיקים לפי אוכלוסיות (אחוזים), 2023-2022 |
| 50 | לוח נספח 3: מספר נפשות, ילדים, נפשות בגיל העבודה ואזרחים ותיקים, 2023-2022 |
| 50 | לוח נספח 4: תחולת עוני של נשים ילידות 1960-1969, 2023-2021 |
| 51 | לוח נספח 5: ממדי העוני והאי-שוויון של האוכלוסייה, 2023-2012 |
| 52 | לוח נספח א6: חלקן של קבוצות נבחרות בכלל האוכלוסייה ובאוכלוסייה הענייה (אחוזים), 2022 |

- 53 לוח נספח 6ב : חלקן של קבוצות נבחרות בכלל האוכלוסייה ובאוכלוסייה הענייה (אחוזים), 2023
- 54 לוח נספח 7 : ממדי העוני לפי מחוזות וערים גדולות (אחוזים), 2023-2022
- 55 לוח נספח 8 : ממדי העוני ביישובים שבהם יותר מ-5,000 תושבים (אחוזים), 2023
- 60 לוח נספח 9 : הכנסה נטו ממוצעת ומקסימלית לנפש תקנית, לפי עשירונים וגודל המשפחה, 2023
- 61 לוח נספח 10 : הכנסה ברוטו ממוצעת ומקסימלית לנפש תקנית, לפי עשירונים וגודל המשפחה, 2023
- לוח נספח 11 : תחולת העוני של משפחות שכירים (אחוזים) ושכר ברוטו ממוצע לענף (ש"ח), לפי ענף כלכלי של ראש המשפחה, 2023
- 62 לוח נספח 12 : ממדי עוני לפי מקבלי קצבאות (אחוזים), 2022 ו-2023
- 63 לוח נספח 13 : ממדי העוני בקרב משפחות שבראשן בני 65+ ובקרב כלל האוכלוסייה, 2021-2023
- 64 לוח נספח 14 : ממדי העוני בקרב בני 65+ לפי הרכב משק הבית (אחוזים), 2021-2023
- 65 לוח נספח 15 : חלקן של משפחות שבראשן בני 65+ באוכלוסייה הענייה ובקרב כלל האוכלוסייה (אחוזים), שנים נבחרות
- 66 לוח נספח 16 : מובהקות סטטיסטית של שינויים בממדי עוני נבחרים בקבוצות אוכלוסייה, 2022 לעומת 2023
- 67 **נספח ד : תרשימים – השוואות בינלאומיות**
- 68 תרשים נספח 1 : תחולת עוני בקרב ילדים לפי ההכנסה נטו, מדינות ה-OECD (אחוזים), שנים שונות
- 69 תרשים נספח 2 : תחולת עוני בקרב אזרחים מעל 65 לפי ההכנסה נטו, מדינות ה-OECD (אחוזים), שנים שונות
- 70 תרשים נספח 3 : יחס חמישון עליון לחמישון תחתון לפי ההכנסה נטו, מדינות ה-OECD (אחוזים), שנים שונות
- 71 תרשים נספח 4 : יחס עשירון ראשון לעשירון אמצעי לפי ההכנסה נטו, מדינות ה-OECD (אחוזים), שנים שונות

1. מבוא

דוח ממדי העוני והאי-שוויון לשנת 2023 מציג את תמונת המצב של העוני והאי-שוויון בהכנסות על פי נתונים מנהליים¹, על סמך מתודולוגיה שפותחה במינהל המחקר והתכנון בביטוח הלאומי. בסיס הנתונים כולל הכנסות שהמידע עליהן קיים בביטוח לאומי, שלהן הוספו אומדנים לרכיבי הכנסה החסרים בנתונים אלו, כך שקווי העוני משקפים את הכנסות משקי הבית מכלל המקורות. לשימוש בנתונים המנהליים יתרונות רבים: הם מתייחסים לכלל אוכלוסיית ישראל ולא למדגם קטן בסקר הוצאות משקי הבית שאף הצטמצם במהלך השנים, מאפשרים השוואות גם לקבוצות קטנות באוכלוסייה, ואינם מתבססים על תשובות של מרואיינים.

ההתפתחויות הכלכליות-חברתיות במשק מושפעות מהמצב הכלכלי ומהמדיניות החברתית בייחוד באמצעות תשלומי ההעברה. בשנת 2023 הואט קצב הצמיחה הכלכלי, כתוצאה מאירועי ה-7 באוקטובר והמלחמה שפרצה בעקבותיו. התמ"ג עלה בשיעור של 2% לעומת 6.5% ב-2022 ו-8.1% ב-2021. עם זאת עלה שיעור התעסוקה ונרשמה עלייה בשכר הממוצע במשק. לצד זאת נרשמה עלייה בהיקף תשלומי ההעברה.

הגידול בהיקף תשלומי ההעברה מקורו במספר גורמים: החל מ-1 ינואר 2023, עלו הקצבאות הצמודות למדד ב-5.3%, וקצבאות הנכות בכ-9.8%. בעקבות אירועי ה-7 באוקטובר ומלחמת "חרבות ברזל" שולמו מענקים כמענק אכלוס, מענקי עידוד ותמרוץ ומענק מיוחד לבני 67 ומעלה שהוצאו לחל"ת או פוטרו בתקופת המלחמה, הופעלה הוראת שעה להקלות באבטלה, ונרשם גידול בהיקף הקצבאות, כתגמולים לנפגעי איבה, אבטלה ומילואים.

השוואה בינלאומית של הוצאות הרווחה כאחוז מהתמ"ג מראה כי בישראל ההוצאה החברתית ביחס לתמ"ג היא מהנמוכות במדינות המפותחות. בשנת 2023, בשל הצורך לתמוך בחלק מהאוכלוסייה בעקבות המלחמה, עלתה ההוצאה הציבורית לרווחה ל-16.6% מהתמ"ג לעומת 15.8% בשנה הקודמת. עם זאת השיעור נמוך בכ-6 נקודות האחוז מהממוצע ב-OECD (תרשים 1).

¹ כפי שנעשה החל מדוח העוני לשנת 2019. עד 2018 התבססו דוחות העוני של הביטוח הלאומי על סקרי ההוצאות (ולפני כן על סקרי ההכנסות) של משקי בית של הלשכה המרכזית לסטטיסטיקה (ראו נספח א בדוח זה).

תרשים 1: ההוצאות הציבוריות לרווחה* כאחוז מהתמ"ג - השוואה בינלאומית, 2022-2023²

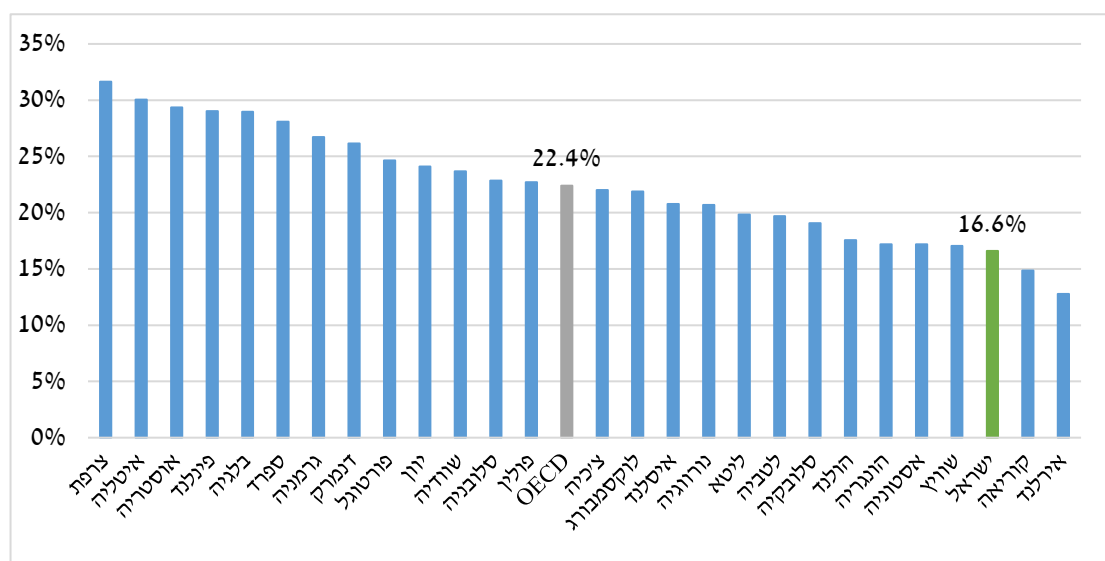

מקור: עיבוד לנתוני הלשכה המרכזית לסטטיסטיקה המעודכנים לאוגוסט 2023 ולנתונים מה-OECD. הנתונים מתייחסים ב-OECD הם לשנת 2022. בישראל הנתונים מעודכנים ל-2023.
 * הוצאות על זקנה ושאיירים, נכויות, בריאות, תמיכה במשפחות, אבטלה ועידוד תעסוקה, עזרה בדיור והבטחת הכנסה.

לצד הניתוח השוטף של ממדי העוני והאי-שוויון מופיעה בדוח תיבה המאירה היבטים נוספים של המצב הכלכלי-חברתי: נתונים על עוני סובייקטיבי, על היכולת לממן הוצאות חודשיות ועל ויתורים על צריכה בשל סיבות כלכליות, בהתבסס על הסקר החברתי של הלמ"ס ל-2023 והשנים המשוות לה. הנספחים המצורפים לדוח מספקים מידע נוסף על העוני והאי-שוויון בישראל, לדוגמה: נספח א' – המרחיב בנושא המתודולוגי, וכן הלוחות בנספחים 9, 11 ו-12 המספקים מידע על ממדי העוני לפי יישובים שבהם יותר מ-5,000 תושבים, לפי ענפים כלכליים ולפי מקבלי גמלאות. השנה הוספו בנספח גם לוחות על בני 65 ויותר. כמו כן, הורחבו דוח ההשוואות הבינלאומיות בתחומי העוני והאי-שוויון ונוספו השוואות של יחסי הכנסות חמישונים ועשירונים.

נדגיש שמאחר שחלק מהנתונים המנהליים, למשל נתוני ההכנסה מעבודה, מתעדכנים גם למפרע, נתוני העבר המופיעים בדוח עשויים להיות שונים מעט מנתונים שפורסמו בדוחות קודמים לגבי אותן שנים.

² עיבוד לנתוני הלשכה המרכזית לסטטיסטיקה המעודכנים לאוגוסט 2023 ולנתונים מה-OECD.

2. ממצאים

א. רמת החיים וקו העוני

רמת החיים – ההכנסה נטו וההכנסה הכלכלית

בשנת 2023 עלתה ההכנסה החציונית נטו לנפש תקנית ב-3.2% - שיעור הגבוה מהשיעור בשנת 2022, 2.2%, אך נמוך מהשיעור שהיה במוצע בעשור הקודם טרום הקורונה – 4.3%. ההכנסה הכלכלית החציונית לנפש תקנית, זו שאינה מביאה בחשבון את ההתערבות הישירה של הממשלה באמצעות תשלומי ההעברה ומיסים ישירים, עלתה ריאלית ב-2023 בשיעור מתון של 1.7% לעומת 6.8% בשנת 2022.

השינויים בשיעורי הגידול של ההכנסה הכלכלית וההכנסה נטו כמו גם הפער ביניהם, מושפעים בעיקר מהצמיחה הכלכלית ומהיקף תשלומי ההעברה. בשנת 2023 בעקבות המלחמה נרשמה האטה ניכרת בצמיחה לאחר עלייה בשיעורים ניכרים לאחר הקורונה. לעומת זאת, תשלומי ההעברה עלו בשנת 2023, בין היתר, בעקבות המלחמה שפרצה ברביע האחרון. זאת, לאחר שהופחתו משמעותית בשנתיים הקודמות בעת היציאה ממשבר הקורונה, בעיקר בדמי האבטלה שהופסקו החל במחצית השנייה של 2021. ב-2023 תשלומי גמלאות הביטוח הלאומי³ היו גבוהים ריאלית ב-15.2% בהשוואה לשנה שקדמה לה.

ב-2023, כמו בשנתיים הקודמות, עלתה ההכנסה הכלכלית החציונית בשיעור גבוה לעומת ההכנסה הממוצעת, כיוון שהשפעת הצמיחה הכלכלית על האוכלוסייה הייתה בשיעורים גבוהים יותר בחלק התחתון של סולם ההכנסות. גם ההכנסה החציונית נטו עלתה בשיעור גבוה לעומת ההכנסה הממוצעת (תרשים 2).

תרשים 2: השינוי בהכנסה הכלכלית ובהכנסה נטו (אחוזים), 2022 ו-2023

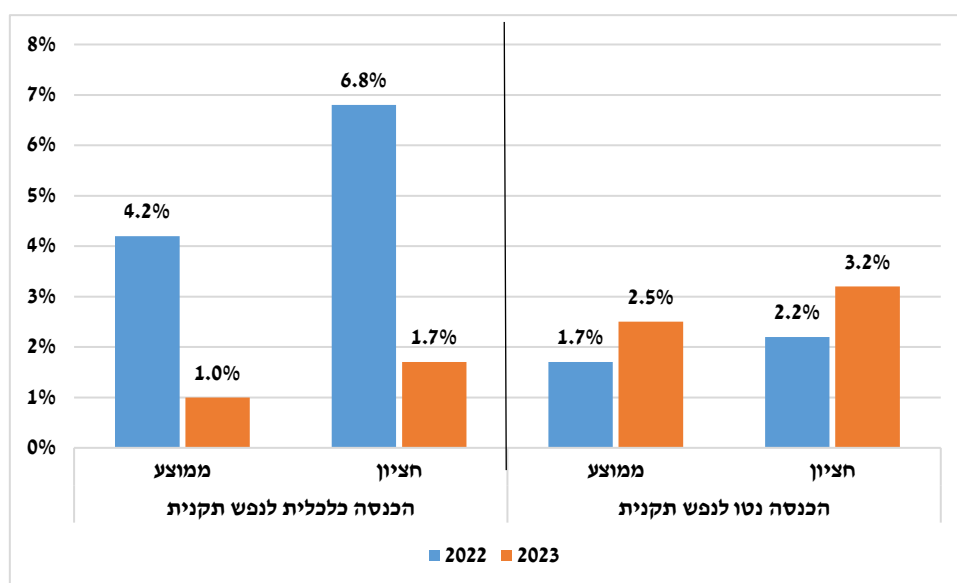

³ מתוקף חוק הביטוח הלאומי וחוקים והסכמים אחרים.

מידדת העוני הרשמית בישראל שגובשה בראשית שנות ה-70, נעשית בדומה לשיטה המקובלת במרבית מדינות המערב, שלפיה עוני הוא תופעה של מצוקה יחסית: מצבה של כל משפחה נבחן ביחס לרמת החיים המאפיינת את החברה, על בסיס מדידה אובייקטיבית של גובה ההכנסות בכסף. קו העוני מחושב כמחצית מחציון ההכנסה נטו לנפש תקנית, כלומר מתוקנן לגודל משפחה בשל קיומם של יתרוונות לגודל המשפחה מבחינת הצריכה⁴. בשנת 2023 עלה קו העוני בישראל ב-3.2% והגיע ל-3,324 ₪ לחודש⁵.

לוח 1: קו העוני והכנסות (ש"ח שוטפים לחודש) והשינוי משנה לשנה (אחוזים), 2023-2022

| השינוי בין 2022 ל-2023 (אחוזים) | | 2023 | 2022 | ההכנסה |
|---------------------------------|---------------|--------|--------|-------------------------|
| שינוי ריאלי | שינוי נומינלי | | | |
| 3.2% | 7.5% | 3,324 | 3,092 | קו העוני לנפש תקנית |
| הכנסה ממוצעת | | | | |
| 0.8% | 5.1% | 19,008 | 18,093 | הכנסה כלכלית למשפחה |
| 1.0% | 5.3% | 7,932 | 7,533 | הכנסה כלכלית לנפש תקנית |
| 2.2% | 6.5% | 18,075 | 16,968 | הכנסה נטו למשפחה |
| 2.5% | 6.8% | 7,859 | 7,362 | הכנסה נטו לנפש תקנית |
| הכנסה חציונית | | | | |
| 1.5% | 5.8% | 11,980 | 11,329 | הכנסה כלכלית למשפחה |
| 1.7% | 6.0% | 5,655 | 5,335 | הכנסה כלכלית לנפש תקנית |
| 2.8% | 7.1% | 13,946 | 13,024 | הכנסה נטו למשפחה |
| 3.2% | 7.5% | 6,648 | 6,184 | הכנסה נטו לנפש תקנית |

קווי העוני לפי גודל משפחה לשנת 2023 מלמדים שמשפחה של יחיד זקוקה ל-4,155 ₪ בחודש כדי להימצא מעל קו העוני, משפחה של זוג עם ילד או הורה עצמאי עם שני ילדים⁶ זקוקה להכנסה של 8,808 ₪ לחודש, ומשפחה של זוג עם שני ילדים תזדקק לסכום של 10,637 ₪ כדי להימצא מעל קו העוני (לוח 2).

לוח 2: קו העוני לפי גודל המשפחה, 2023

| גודל המשפחה | מספר נפשות תקניות | קו העוני (ש"ח לחודש) | תוספת שולית (ש"ח) |
|-------------|-------------------|----------------------|-------------------|
| 1 | 1.25 | 4,155 | . |
| 2 | 2.00 | 6,648 | 2,493 |
| 3 | 2.65 | 8,808 | 2,161 |
| 4 | 3.20 | 10,637 | 1,828 |
| 5 | 3.75 | 12,465 | 1,828 |
| 6 | 4.25 | 14,127 | 1,662 |
| 7 | 4.75 | 15,789 | 1,662 |
| 8 | 5.20 | 17,285 | 1,496 |
| 9 | 5.60 | 18,614 | 1,330 |

⁴ להרחבה בנושא ולהבדלים בחישוב מדד העוני בין ישראל לבין ה-OECD ראו נספח ב בדוח זה.

⁵ סכום זה כולל זקיפה של רכיבי ההכנסה החסרים בנתונים המנהליים של הביטוח הלאומי – הכנסה מהון והכנסה מתמיכות שאין מקורן בביטוח הלאומי – שנאמד ב-2023 ב-298 ₪.

⁶ הגדרת ילדים בדוח היא נפשות עד גיל 18.

ב. ממדי העוני בכלל האוכלוסייה ותרומת תשלומי העברה והמיסים הישירים לצמצום העוני והאי-שוויון

ב-2023 חיו בישראל 1.98 מיליון נפשות עניות שבהן 872.4 אלף ילדים ו-158.5 אלף אזרחים ותיקים⁷ (לוח נספח 3).

תחולת העוני ב-2023 נותרה כמעט ללא שינוי עם ירידות קלות. ירידה קלה נרשמה בשיעור הנפשות העניות, מ-20.8% ב-2022 ל-20.7% ב-2023. תחולת העוני של ילדים ירדה במעט, ב-0.2 נקודת האחוז, והגיעה ל-27.9%. גם בקרב משפחות ירדה תחולת העוני ב-0.2 נקודות האחוז והגיעה ל-20.1%⁸. תחולת העוני בקרב אזרחים ותיקים נותרה זהה לשנה הקודמת – 12.8% (תרשים 3 לוח 3).

תרשים 3: תחולת העוני של נפשות, ילדים, ואזרחים ותיקים (אחוזים), 2010-2023

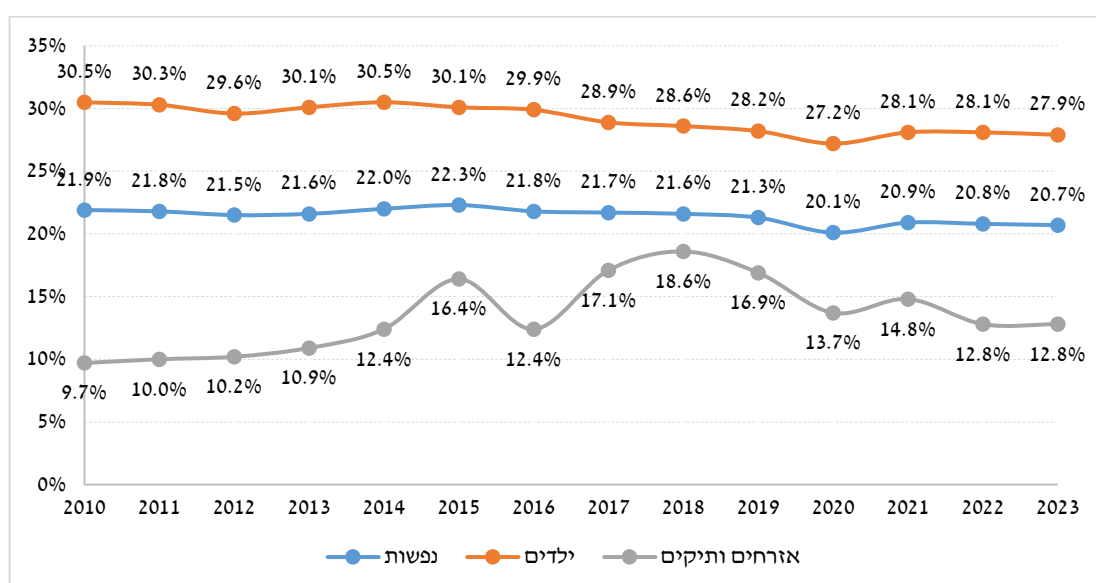

ב-2023 בהשוואה ל-2022 העניים היו עניים פחות, בניגוד להחמרה שחלה בשנתיים קודמות. עומק העוני, המבטא את הפער בין הכנסת העניים וקו העוני, ירד לפי ההכנסה נטו ב-0.8 נקודת האחוז – מ-40.3% ב-2022 ל-39.5% ב-2023 (תרשים 4 ולוח 3). שיפור נרשם גם בחומרת העוני⁹, שירד מ-24.4% ל-23.6% בין שתי השנים.

⁷ אנשים שגילם מעל גיל הפרישה לפי חוק.

⁸ שינויים אלו ומרבית השינויים המוצגים בדוח מובהקים ברמה של 1%, ראו בנספח בלוח 16.

⁹ חומרת העוני (על פי מדד FGT) מבטאת את המרחק של הכנסות העניים מקו העוני, כאשר הוא מועלה בריבוע. לפיכך המשקל שניתן לעניים יותר, גדול בהשוואה למדד עומק העוני.

תרשים 4: עומק העוני וחומרת העוני (מדד FGT) בנפשות, לפי הכנסה נטו (אחוזים), 2021-2023

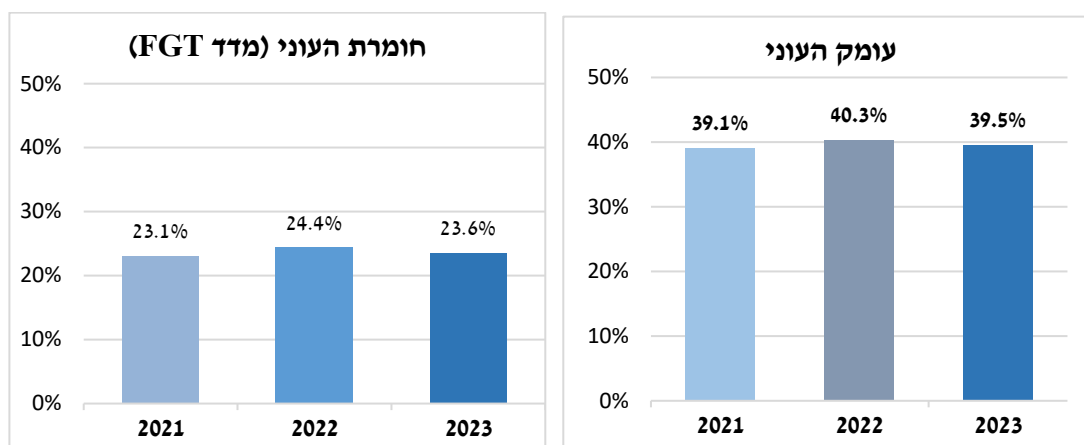

לוח 3: מדדי העוני והאי-שוויון לפי הכנסה כלכלית והכנסה נטו, 2022-2023

| 2023 | 2022 | |
|--|--------|---------------------------|
| לפי הכנסה כלכלית | | |
| עוני (אחוזים)* | | |
| 31.1 | 30.6 | תחולת העוני נפשות |
| 34.2 | 33.9 | תחולת העוני משפחות |
| 36.1 | 35.4 | תחולת העוני ילדים |
| 42.7 | 43.0 | תחולת העוני אזרחים ותיקים |
| 58.0 | 58.5 | עומק העוני |
| 44.5 | 45.2 | חומרת העוני (מדד FGT) |
| אי-שוויון** | | |
| 0.4944 | 0.4979 | מדד גיני |
| לפי הכנסה נטו | | |
| עוני (אחוזים)* | | |
| 20.7 | 20.8 | תחולת העוני נפשות |
| 20.1 | 20.3 | תחולת העוני משפחות |
| 27.9 | 28.1 | תחולת העוני ילדים |
| 12.8 | 12.8 | תחולת העוני אזרחים ותיקים |
| 39.5 | 40.3 | עומק העוני |
| 23.6 | 24.4 | חומרת העוני (מדד FGT) |
| אי-שוויון** | | |
| 0.3692 | 0.3749 | מדד גיני |
| הירידה הישירה בממדי העוני כתוצאה מהתערבות הממשלה (אחוזים) | | |
| עוני* | | |
| 33.5 | 31.9 | תחולת העוני נפשות |
| 41.2 | 40.1 | תחולת העוני משפחות |
| 22.6 | 20.7 | תחולת העוני ילדים |
| 70.1 | 70.2 | תחולת העוני אזרחים ותיקים |
| 32.0 | 31.2 | עומק העוני |
| 47.0 | 46.0 | חומרת העוני (מדד FGT) |
| אי-שוויון** | | |
| 25.3 | 24.7 | מדד גיני |

* כל השורות מתייחסות לנפשות חוץ מהשורה המתייחסת לעוני משפחות.
 ** משפחות לפי הכנסות לנפש תקינית.

בחינה של תחולת העוני לפי ההכנסה הכלכלית בין 2022 ל-2023, מלמדת על החמרה בעוני ברוב האוכלוסיות (לוח 3 ולוח 4). בין שתי השנים עלתה תחולת העוני הכלכלית של משפחות מ-33.9% ל-34.2%, של נפשות מ-30.6% ל-31.1% ושל ילדים מ-35.4% ל-36.1%. לעומת זאת, בקרב האזרחים הוותיקים המושפעים פחות מההתפתחויות הכלכליות במשק הייתה אף ירידה קלה – ב-0.3 נקודת האחוז. ירידה נרשמה גם בעומק העוני לפי ההכנסה הכלכלית ובחומרתו.

הכלים העיקריים והחשובים של הממשלה לשיפור המצב הכלכלי-חברתי של האוכלוסייה, המשפיעים בטווח הקצר אך גם בטווח הארוך, הם תשלומי ההעברה והמיסים הישירים. מהשוואה בינלאומית של התרומה הישירה של התערבות הממשלה לצמצום העוני עולה כי זו הייתה נמוכה מאוד, כ-60% בלבד מהממוצע ב-OECD. לצורך השוואה חושבה התרומה של המדיניות בישראל לצמצום העוני, לפי סולם השקילות של ה-OECD - על פי סולם זה השיעור בישראל הוא 35% לעומת 58% בממוצע ב-OECD.

תרשים 5: השפעת תשלומי ההעברה והמיסים הישירים לצמצום תחולת העוני של משפחות ונפשות (אחוזים), 2010-2023

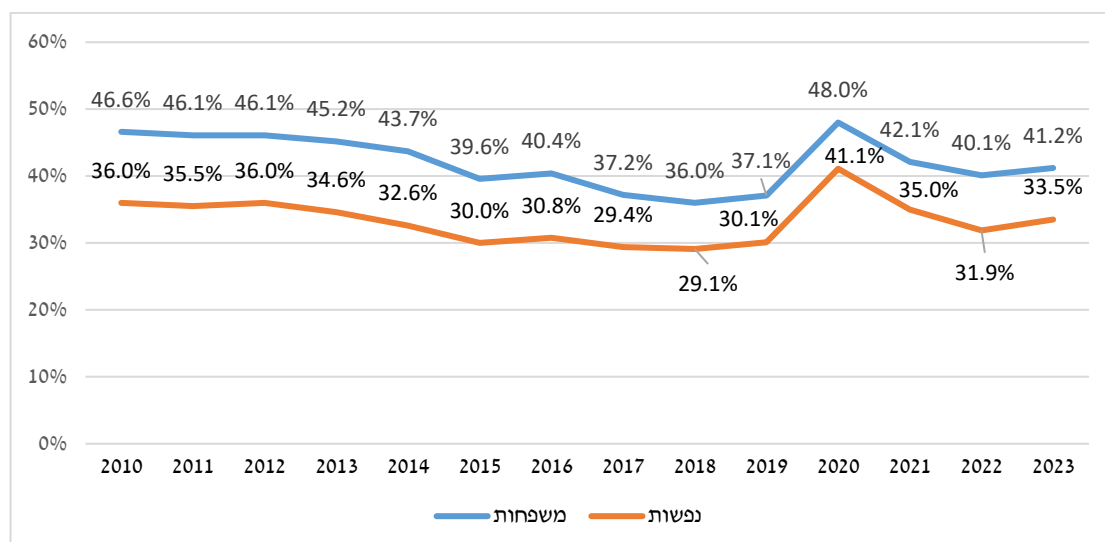

בשנת 2023 עלתה התרומה של תשלומי ההעברה והמיסים הישירים לצמצום העוני, שהובילו לצמצום שיעור העוני של נפשות ב-33.5% ושל משפחות ב-41.2%. הגידול בהשפעת תשלומי ההעברה על צמצום העוני נבע בעיקר מהגידול בקצבאות הנכות שעודכנו בכ-9.8% ב-1 בינואר 2023, מהמענקים (כמענק אכלוס, מענקי עידוד ותמרוץ ומענק מיוחד לבני 67 ויותר שהוצאו לחל"ת או פוטרו בתקופת המלחמה), מהוראת שעה להקלות באבטלה ומגידול קצבאות שונות (למשל תגמולים לנפגעי איבה) בעקבות אירועי ה-7 באוקטובר ומלחמת "חרבות ברזל"¹⁰. העלייה בתרומה הישירה של תשלומי ההעברה והמיסים הישירים לצמצום העוני ב-2023 באה לאחר שבשנתיים הקודמות עם היציאה ממשבר הקורונה, פחתה תרומה זו. בשנת 2020, שנת משבר הקורונה, הסיוע של הממשלה הוביל לצמצום שיעור העוני של נפשות ב-41.1% ושל משפחות ב-48% (תרשים 5).

¹⁰ חלק מתשלומי ההעברה בעקבות אירועי ה-7 באוקטובר ומלחמת "חרבות ברזל" ניתנו בשל גידול בהוצאות כתוצאה מאירועים אלו, כמענקי חרבות ברזל. מאחר שסקר הוצאות של הלמ"ס טרם פורסם אין אפשרות להעריך את הגידול בהוצאות שהיו.

בחינה של תרומתן של הקצבאות השונות לצמצום העוני מלמדת שהקצבה הניתנת לאזרחים ותיקים ולשאיירים היא הגבוהה ביותר מבחינת תרומתה לצמצום העוני בישראל ולאחריה קצבת הנכות – 24.2% ו-13.3% בהתאמה (תרשים 6). לעומת זאת השפעתן של הגמלה להבטחת הכנסה – הניתנת לחלק קטן למדי באוכלוסייה – ושל קצבאות הילדים, הן נמוכות – 1.3% ו-2.4%, בהתאמה.

התרומה של קצבאות נכות כללית, ילד נכה ושר"מ לצמצום העוני ב-2023 גבוהה לעומת 2022 בשל הגידול הניכר שהיה בשנה זו בקצבאות אלו – שעלו בכ-9.8% מ-1 בינואר 2023¹¹. גם תרומתם של דמי אבטלה לצמצום העוני גדלה עם הגידול בשיעור מקבלי דמי אבטלה ברביע האחרון של השנה לאחר אירועי ה-7 באוקטובר ו"חרבות ברזל". מענקי המלחמה ששולמו על ידי הביטוח הלאומי בשנה זו (מענק אכלוס, מענקי עידוד ותמרוץ ומענק מיוחד לבני 67 ויותר שהוצאו לחל"ת או פוטר בתקופת המלחמה), צמצמו את העוני ב-0.5%.

תרשים 6: התרומה של תשלומי ההעברה* לצמצום ישיר של תחולת העוני של משפחות, לפי קצבה (אחוזים), 2023-2022

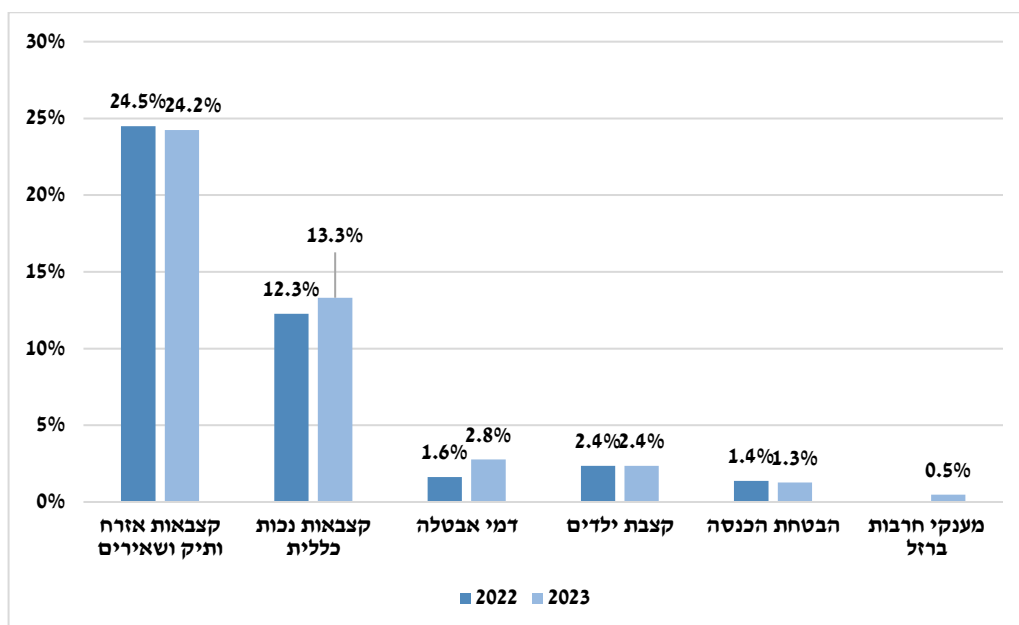

* בתרשים זה קצבת אזרח ותיק כוללת השלמת הכנסה והשלמה לנכות. השלמת הכנסה בגיל עבודה נכללת בגמלה להבטחת הכנסה.

¹¹ זאת לאחר שינוי ההצמדה של הקצבה לשכר הממוצע במקום למדד, וחישוב הגידול הפעם לעומת השכר הממוצע של שנת 2020 בתוספת 2.45%.

תיבה: עוני סובייקטיבי, אי יכולת לממן את ההוצאות החודשיות וויתורים על ארוחות חמות, תרופות וטיפולים רפואיים בשל קושי כלכלי

בתיבה זו מוצגים נתונים על מדדי עוני נוספים לשנת 2023 בהשוואה לשנתיים שקדמו לה: על עוני סובייקטיבי (תחושת עוני), אי יכולת לממן את ההוצאות החודשיות, וויתור על ארוחה חמה, תרופות מרשם וטיפולים רפואיים בשל קושי כלכלי. הנתונים מחושבים על-פי הסקרים החברתיים שעושה הלשכה המרכזית לסטטיסטיקה בכל שנה.

עוני סובייקטיבי

בשנת 2023 ירד באופן ניכר בכ-26% שיעור הנפשות הבוגרות שחשו עניות בכלל האוכלוסייה. הירידה הקיפה את כלל המגזרים: ערבים, יהודים חרדים ויהודים לא חרדים. בקרב האוכלוסייה היהודית נרשמה ירידה של כ-39% ובולטת בה ירידה של כ-53% בשיעור החשים עניים בקרב החרדים, כך ששיעורם הגיע ל-5.8% - נמוך בהרבה משיעורי העוני האובייקטיביים (המחושבים לפי שיטת מדידה של הכנסה כספית יחסית). בקרב האוכלוסייה הערבית שיעור החשים עניים ירד גם הוא בשיעור ניכר – כ-29%. עם זאת השיעור בקרבם גבוה פי 6.5 משיעור היהודים שחשו כך, יחס שאף עלה בהשוואה לשנתיים הקודמות – פי 5.6 ב-2022 ו-5.9 ב-2021.

תרשים 1.1: שיעור הנפשות שחשו עניות בשנה האחרונה, לפי מגזר (אחוזים), 2023-2021*

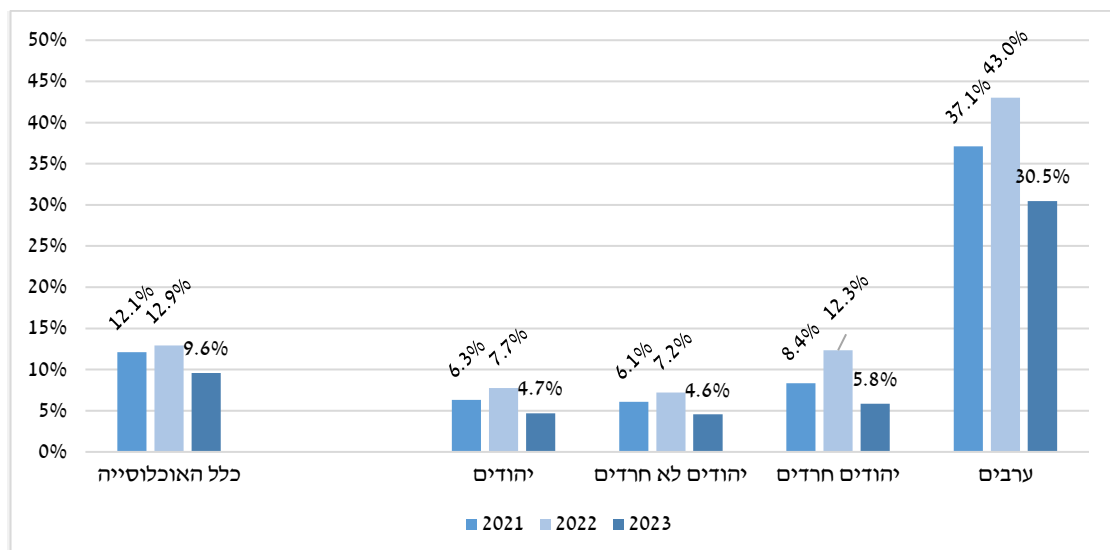

* בשנת 2022 בשל ירידה גבוהה למדי בחלקה של האוכלוסייה הערבית בסקר, העלייה בכלל האוכלוסייה נמוכה בהשוואה לירידות בקבוצות השונות. בשנת 2023 בשל שינויים בהרכב הדמוגרפי בסקר (עלייה גבוהה יחסית בחלקה של האוכלוסייה הערבית ששיעור הנפשות החשות עניות בקרבה גבוה), הירידה בכלל האוכלוסייה נמוכה מהירידות בכל אחת מהאוכלוסיות.

אי היכולת לממן הוצאות וויתור על צריכה וטיפולים בשל קושי כלכלי

לשאלה האם משק הבית לא הצליח לממן את כל הוצאותיו, השיבו ב-2023 בחיוב 26.5%, שיעור הנמוך במידה ניכרת משנה קודמת, ובניגוד לעלייה שבין 2021 ל-2022 (לוח 1.1). הממצאים מהסקר בנוגע לוותורים על צריכה וטיפולים רפואיים ותרופות מרשם בשל קושי כלכלי, מצביעים גם הם על שיפור ב-2023. שיעור המוותרים על ארוחה חמה מסיבות כלכליות ירד בין 2022 ל-2023 מ-6.1%

ל-5%. כמו כן, בתחום הבריאות ירד שיעור המוותרים בשל מצב כלכלי, הן על תרופות מרשם והן על טיפול רפואי, ב-0.6 נקודת האחוז ובנקודת האחוז בהתאמה¹².

לוח 1.1: שיעור משקי הבית שאינם מצליחים לממן את כל ההוצאות החודשיות ושיעור המוותרים על צריכה וטיפולים חיוניים בשל קשיים כלכליים (אחוזים), 2023-2021¹

| 2023 | 2022 | 2021 | |
|--------------------------------|------|------|--|
| 26.5 | 30.5 | 26.4 | שיעור משקי הבית שלא מצליחים לממן את כל ההוצאות החודשיות |
| ויתור על צריכה וטיפולים | | | |
| 9.7 | 10.7 | 10.6 | שיעור המוותרים על טיפול רפואי בגלל קשיים כלכליים ² |
| 6.2 | 6.8 | 6.9 | שיעור המוותרים על תרופות מרשם רופא בגלל קשיים כלכליים ³ |
| 5.0 | 6.1 | 5.2 | שיעור המוותרים על ארוחה חמה לפחות פעם ביומיים, בגלל קשיים כלכליים |

¹ עיבודי מנהל המחקר והתכנון לסקרים החברתיים של הלשכה המרכזית לסטטיסטיקה; רק השאלה הראשונה (כיסוי הוצאות) נשאלה ברמת משק הבית.
² מתוך אלו שהיו זקוקים לטיפול רפואי.
³ מתוך אלו שהיו זקוקים לתרופות במרשם רופא.

לוח 1.2: שיעור משקי הבית שלא מצליחים לממן את כל ההוצאות חודשיות וויתורים על צריכה וטיפולים חיוניים בשל קושי כלכלי לפי מגזר (אחוזים), 2023-2021

| 2023 | 2022 | 2021 | מגזר | |
|---|------|------|--------------|--|
| 48.6 | 52.9 | 45.7 | ערבים | שיעור משקי הבית שלא מצליחים לממן את כל ההוצאות החודשיות |
| 21.2 | 26.3 | 21.9 | יהודים | |
| 20.6 | 25.5 | 21.4 | לא-חרדים | |
| 26.8 | 32.8 | 26.3 | חרדים | |
| ויתור על צריכה וטיפולים בשל קושי כלכלי | | | | |
| 17.0 | 16.1 | 18.3 | ערבים | טיפול רפואי |
| 7.8 | 9.7 | 8.8 | יהודים | |
| 7.6 | 9.7 | 8.4 | לא-חרדים | |
| 9.4 | 9.2 | 14.8 | חרדים | |
| 14.4 | 17.5 | 16.5 | ערבים | תרופות מרשם |
| 4.6 | 5.1 | 5.0 | יהודים | |
| 4.6 | 5.2 | 4.9 | לא-חרדים | |
| 4.1 | 4.3 | 6.1 | חרדים | |
| 13.0 | 15.9 | 12.8 | ערבים | ארוחה חמה |
| 3.1 | 4.5 | 3.5 | יהודים | |
| 2.9 | 4.0 | 3.3 | לא-חרדים | |
| 4.8 | 8.3 | 5.2 | יהודים חרדים | |

¹² ב-2023 לא נכללה בסקר השאלה על ויתור על פעילויות פנאי ותחביבים בגלל קשיים כלכליים, שהופיעה בשנים קודמות.

מחלוקה לפי קבוצות אוכלוסייה (לוח 1.2) עולה כי הירידה בשיעור משקי הבית שלא מצליחים לממן את כל ההוצאות החודשיות ובשיעור המוותרים על ארוחה חמה (לפחות פעם ביומיים) בשל קושי כלכלי, התרחשה בכל המגזרים. בוותרים על הוצאות הבריאות המגמות לא היו אחידות: שיעור היהודים הלא חרדים שוויתרו על טיפול רפואי בשל מצב כלכלי ירד, לעומת עלייה בקרב החרדים וביתר שאת בקרב הערבים. לעומת זאת בשלושת המגזרים ירד שיעור האנשים שוויתרו על תרופות מרשם רופא בשל מצב כלכלי.

שיעור המוותרים על ארוחה חמה, טיפול רפואי או תרופות מרשם בחברה הערבית גבוה בהשוואה לחברה היהודית בכל הרכיבים שנבדקו, עובדה העולה בקנה אחד עם שיעורי העוני הגבוהים יותר בקרבם. לעומת זאת בחברה החרדית, שגם בה שיעורי העוני גבוהים מאוד, שיעור הוויתור בתחום הבריאות בשל סיבות כלכליות דומה לזה של יהודים לא חרדים, למרות הפערים הניכרים בשיעורי העוני. עובדה זו מוסברת במאפיינים תרבותיים וקהילתיים של חברה זו שהכנסותיה הנמוכות מעבודה נובעות לעיתים רבות מהעדפה של לימודי קודש על פני עבודה, ומתמיכות קהילתיות (להרחבה ראו פרק ד' בדוח זה).

ג. שינויים בממדי העוני באוכלוסיות השונות

בשנת 2023 ירדה מעט תחולת העוני ונותרה כמעט ללא שינוי. תחולת העוני של משפחות לפי הכנסה נטו ירדה ב-0.2 נקודת האחוז - מ-20.3% ב-2022 ל-20.1% ב-2023. התפתחות זו הקיפה את מרבית האוכלוסיות שכמעט בכולן נרשמה ירידה קלה או יציבות. עם זאת בשתי קבוצות עלתה תחולת העוני – משפחות שראשן עצמאי ומשפחות שראשן אזרח ותיק. העלייה הגדולה ביותר נרשמה בקרב משפחות שראשן עצמאי - מ-13.3% ל-13.8% עקב הקשיים הכלכליים שחלקם נקלעו אליהם בעקבות המלחמה ומאחר שהסיוע שניתן על ידי המדינה לא היה בו די כדי לפצות על כל הירידה בהכנסות, כפי שקרה גם במשבר הקורונה. עלייה חלה כאמור גם בקרב משפחות שבראשן אזרח ותיק - מ-14.5% ב-2022 ל-14.8% ב-2023 - עם זאת תחולת העוני של אזרחים ותיקים נשארה, כאמור, ללא שינוי - 12.8%.

בתחולת העוני הנמדדת לפי ההכנסה הכלכלית נרשמה עלייה בקרב משפחות ברוב קבוצות האוכלוסייה. במרבית הקבוצות העלייה הייתה מתונה. עלייה ניכרת של 1.2 נקודת האחוז הייתה בקרב עצמאים, שנקלעו לקשיים בעקבות המלחמה ובקרב משפחות שראשן בגיל 30-44 או עד גיל 29, ב-0.8 ו-0.7 נקודות האחוז בהתאמה. הירידה בהכנסה הכלכלית בקבוצות אלו הושפעה רבות ממלחמת "חרבות ברזל". אלו קבוצות הגיל שבאופן טבעי, השתתפו יותר במלחמה. כך למשל לא מעט מהחיילים המשוחררים גויסו למילואים ולא יצאו לשוק העבודה. גם סגירת חלק מהעסקים בענפי המסחר והמסעדות, ברביע האחרון בשל המלחמה, פגעה יותר בצעירים ששיעורם בתעסוקה בענפים אלו גבוה. במספר אוכלוסיות לא חל שינוי בתחולת העוני לפי הכנסה כלכלית (חרדים, משפחות שראשן הורה עצמאי) ובחלק נרשמה ירידה קלה של 0.2 נקודת האחוז (ראש המשפחה הוא בגיל העבודה ולא עובד, או אזרח ותיק או אישה) (לוח 4).

ההבדלים בהתפתחות בין העוני הנמדד לפי ההכנסה הכלכלית לבין העוני לפי ההכנסה נטו, ניכרים בירידה בשיעורן של המשפחות העניות כתוצאה מהתערבות הממשלה באמצעות תשלומי העברה ומיסים ישירים (טור המספרים האחרון בלוח 4 ותרישים 7). כאמור, ב-2023 חלה עלייה בתרומת מדיניות הממשלה לצמצום העוני הישיר: בעוד שב-2022 המדיניות צמצמה את שיעור המשפחות העניות ב-40.1%, ב-2023 עלה שיעור זה ל-41.2%. הירידה במספר המשפחות העניות הודות לתרומת תשלומי העברה ומיסים ישירים הקיפה את כל קבוצות האוכלוסייה שבלוח. בכל האוכלוסיות חוץ מהמשפחות שבראשן אזרח ותיק, תרומת תשלומי העברה והמיסים הישירים לצמצום העוני הייתה ב-2023 גדולה לעומת 2022, ובייחוד בלטה זו בקרב משפחות עם שני מפרנסים ויותר (ב-2.9 נקודות האחוז), במשפחות שבראשן שכיר (ב-2.5 נקודות האחוז) ובמשפחות שראשן בן יותר מ-30 ועד גיל פרישה.

לוח 4: תחולת העוני במשפחות לפי הכנסה כלכלית ולפי הכנסה נטו, והירידה (הישירה) בשיעור המשפחות העניות בעקבות התערבות הממשלה (אחוזים), 2022-2023

| 2023 | | | 2022 | | | סוגי אוכלוסייה |
|------------------------------|--------------------|-----------------------|------------------------------|--------------------|-----------------------|-------------------------------------|
| הירידה בשיעור המשפחות העניות | עוני לפי הכנסה נטו | עוני לפי הכנסה כלכלית | הירידה בשיעור המשפחות העניות | עוני לפי הכנסה נטו | עוני לפי הכנסה כלכלית | |
| 41.2 | 20.1 | 34.2 | 40.1 | 20.3 | 33.9 | כלל האוכלוסייה |
| מגזר של ראש המשפחה | | | | | | |
| 48.5 | 15.8 | 30.7 | 47.3 | 16.1 | 30.5 | יהודי |
| 50.8 | 14.0 | 28.4 | 49.6 | 14.2 | 28.2 | לא-חרדי |
| 36.8 | 33.0 | 52.2 | 35.1 | 33.9 | 52.2 | חרדי |
| 21.9 | 38.4 | 49.2 | 20.5 | 38.9 | 48.9 | ערבי |
| הרכב המשפחה | | | | | | |
| 25.6 | 21.9 | 29.5 | 23.7 | 22.0 | 28.8 | עם ילדים |
| 28.4 | 17.7 | 24.7 | 26.4 | 17.7 | 24.1 | עם 1-3 ילדים |
| 19.4 | 41.5 | 51.5 | 17.8 | 42.0 | 51.1 | עם 4 ילדים ויותר |
| 19.5 | 50.6 | 62.8 | 17.8 | 51.3 | 62.4 | עם 5 ילדים ויותר |
| 41.6 | 23.1 | 39.6 | 40.1 | 23.7 | 39.6 | משפחות שבראשן הורה עצמאי ("יחידני") |
| מצב התעסוקה של ראש המשפחה | | | | | | |
| 35.1 | 15.3 | 23.6 | 32.7 | 15.5 | 23.0 | עובד |
| 35.5 | 14.8 | 22.9 | 33.0 | 15.0 | 22.5 | שכיר |
| 29.4 | 13.8 | 19.5 | 27.4 | 13.3 | 18.3 | עצמאי |
| 25.6 | 67.9 | 91.3 | 24.3 | 69.2 | 91.5 | לא עובד בגילי העבודה (18-גיל פרישה) |
| מספר המפרנסים במשפחה | | | | | | |
| 35.5 | 22.3 | 34.6 | 33.4 | 22.8 | 34.2 | מפרנס אחד |
| 34.0 | 8.5 | 12.8 | 31.1 | 8.4 | 12.3 | שני מפרנסים ויותר |
| גיל ראש המשפחה | | | | | | |
| 18.9 | 41.8 | 51.5 | 17.3 | 42.0 | 50.8 | עד 29 |
| 26.2 | 21.2 | 28.7 | 24.0 | 21.2 | 27.9 | 30-44 |
| 35.4 | 14.3 | 22.1 | 33.1 | 14.7 | 22.0 | 45-גיל הפרישה |
| 30.2 | 18.7 | 26.7 | 28.0 | 18.9 | 26.2 | 25-64 (גיל העבודה העיקרי) |
| 68.7 | 14.8 | 47.4 | 69.5 | 14.5 | 47.6 | אזרח ותיק |
| מין ראש המשפחה | | | | | | |
| 34.4 | 18.0 | 27.5 | 32.6 | 18.1 | 26.9 | גבר |
| 46.7 | 22.7 | 42.6 | 46.0 | 23.1 | 42.8 | אישה |

בקרוב המשפחות שבראשן אזרח ותיק, נרשמה כאמור ירידה בתחולת העוני כתוצאה מפעילות הממשלה מ-69.5% ב-2022 ל-68.7% ב-2023. כבשנים קודמות גם ב-2023 קבוצה זו ניצבה בראש הקבוצות שהעוני בהן צומצם כתוצאה מהתערבות הממשלה.

תרשים 7: הירידה בתחלת העוני כתוצאה מההתערבות הישירה של הממשלה (אחוזים), 2022-2023

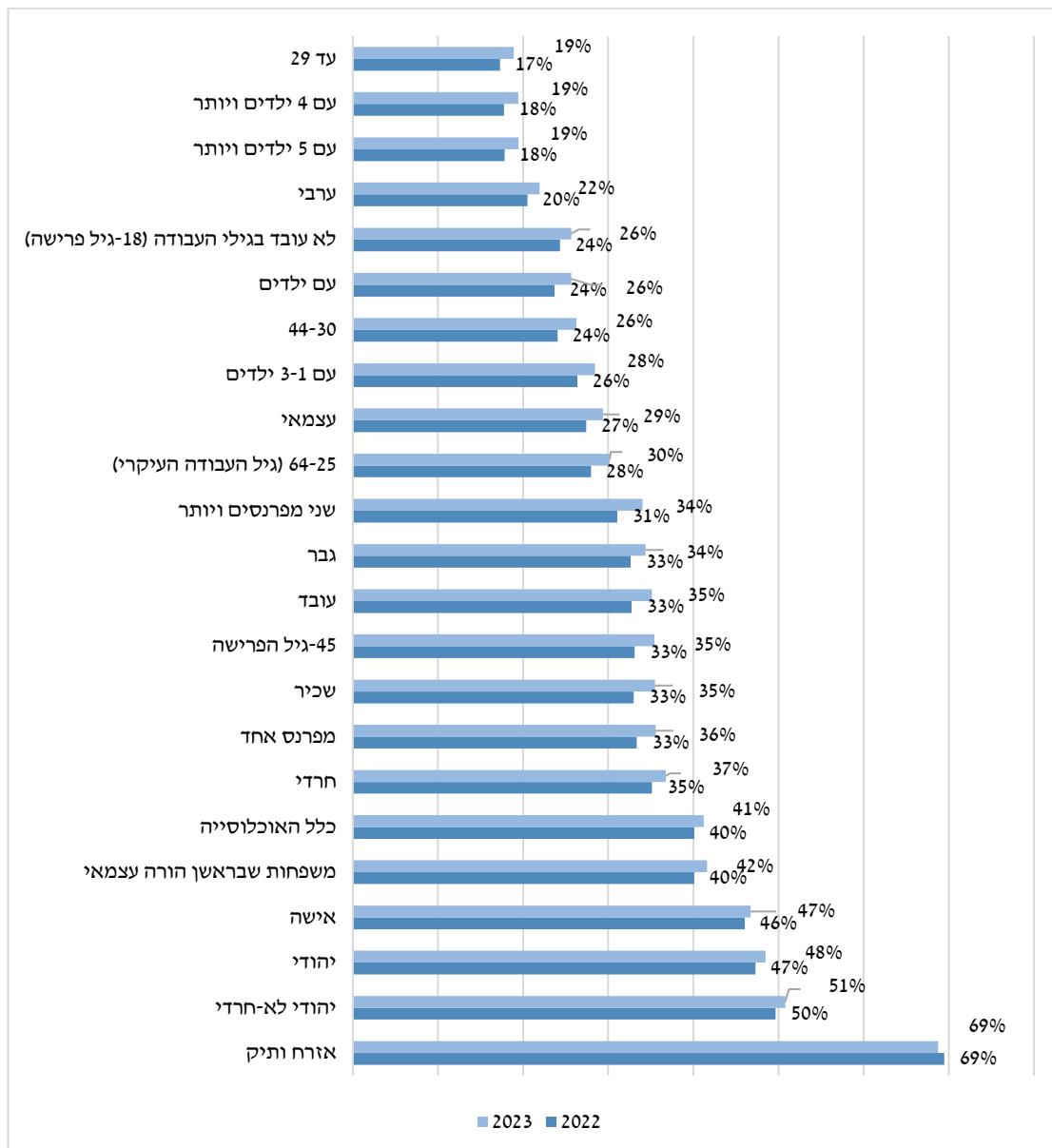

בחינה של עומק העוני – המודד את המרחק של הכנסת משפחה ענייה מקו העוני המתאים לה בהתאם לגודלה, מראה שבקרב גילי העבודה (18 עד גיל פרישה) שאינם עובדים העוני עמוק ביותר (לוח 5) - 63.4% ב-2023 לעומת 39.5% בכלל האוכלוסייה. גם עומק העוני בקרב האוכלוסייה הצעירה (ראש המשפחה עד גיל 29), 47.2% ב-2023, גבוה בהשוואה לכלל האוכלוסייה. לעומת זאת, העוני בקרב משפחות עם שני מפרנסים ויותר ומשפחות של הורים עצמאים ("יחידנים") עמוק פחות מכלל האוכלוסייה: 28.8% ו-36.3% בהתאמה. בין 2022 ל-2023 נרשמה ירידה בעומק העוני בכל קבוצות האוכלוסייה. המגמות במדד חומרת העוני, המעניק משקל גבוה יותר לעניים שהכנסתם רחוקה יותר מקו העוני, דומות לאלו של עומק העוני - ירידה נרשמה בכל הקבוצות.

לוח 5: עומק העוני וחומרתו (מדד FGT) לנפשות לפי ההכנסה נטו, לפי קבוצת אוכלוסייה (אחוזים),
2023-2022

| 2023 | | 2022 | | סוגי אוכלוסייה |
|---------------------------|-----------|-------------|-----------|-------------------------------------|
| חומרת העוני | פער העוני | חומרת העוני | פער העוני | |
| 23.6 | 39.5 | 24.4 | 40.3 | כלל האוכלוסייה |
| מגזר של ראש המשפחה | | | | |
| 21.3 | 36.8 | 22.0 | 37.6 | יהודי |
| 23.3 | 37.9 | 24.2 | 38.8 | לא-חרדי |
| 18.1 | 35.2 | 18.6 | 35.8 | חרדי |
| 26.7 | 43.1 | 27.8 | 44.0 | ערבי |
| הרכב המשפחה | | | | |
| 21.9 | 38.8 | 22.5 | 39.4 | עם ילדים |
| 21.7 | 38.0 | 22.5 | 38.6 | עם 1-3 ילדים |
| 22.1 | 39.7 | 22.5 | 40.1 | עם 4 ילדים ויותר |
| 22.2 | 40.0 | 22.6 | 40.5 | עם 5 ילדים ויותר |
| 20.0 | 36.3 | 20.6 | 36.9 | משפחות שבראשן הורה עצמאי |
| מצב התעסוקה של ראש המשפחה | | | | |
| 18.6 | 35.8 | 19.0 | 36.1 | עובד |
| 18.3 | 35.3 | 18.7 | 35.8 | שכיר |
| 16.0 | 33.1 | 16.3 | 33.3 | עצמאי |
| 51.1 | 63.4 | 52.3 | 64.5 | לא עובד בגילי העבודה (18-גיל פרישה) |
| מספר המפרנסים במשפחה | | | | |
| 23.1 | 40.9 | 23.5 | 41.3 | מפרנס אחד |
| 12.6 | 28.8 | 12.8 | 29.0 | שני מפרנסים ויותר |
| גיל ראש המשפחה | | | | |
| 31.2 | 47.2 | 31.6 | 47.6 | עד 29 |
| 22.8 | 39.7 | 23.4 | 40.2 | 30-44 |
| 22.4 | 37.9 | 23.4 | 38.9 | 45-גיל הפרישה |
| 23.0 | 39.4 | 23.7 | 40.0 | 25-64 (גיל העבודה העיקרי) |
| 13.4 | 25.0 | 15.4 | 27.2 | אזרח ותיק |
| מין ראש המשפחה | | | | |
| 22.9 | 38.9 | 23.6 | 39.5 | גבר |
| 24.3 | 40.0 | 25.3 | 41.1 | אישה |

ד. מאפייני העניים

תרשים 8: התפלגות האוכלוסייה לעומת התפלגות העניים*, קבוצות שונות (אחוזים), 2023

ב. משפחות לפי מספר הילדים במשפחה

א. משפחות לפי מגזר

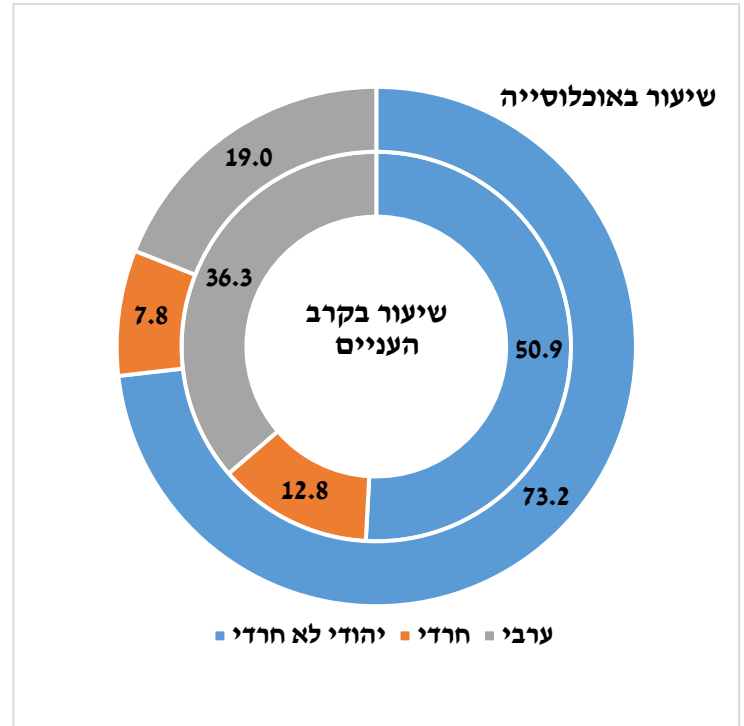
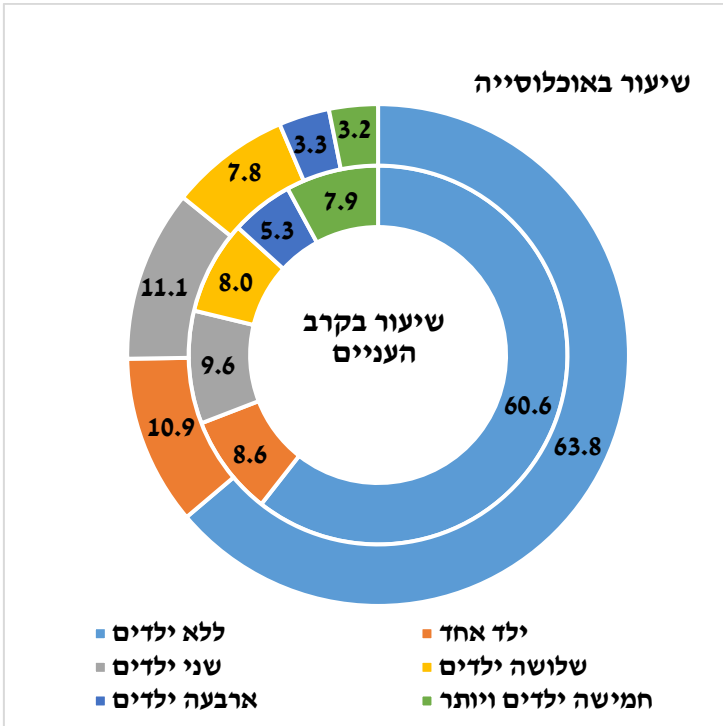

ד. משפחות לפי גיל ראש משק הבית

ג. נפשות לפי ילדים, גיל עבודה ואזרחים ותיקים

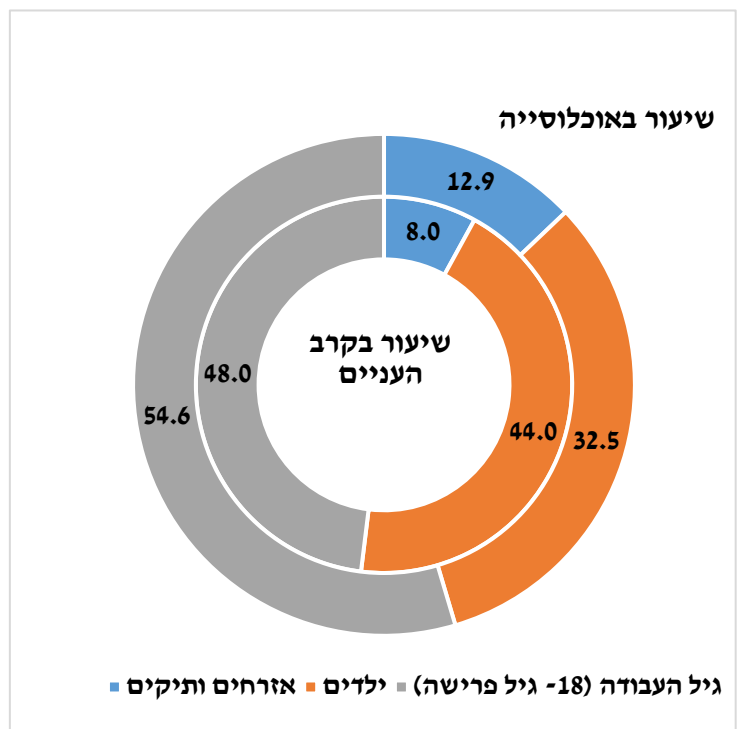
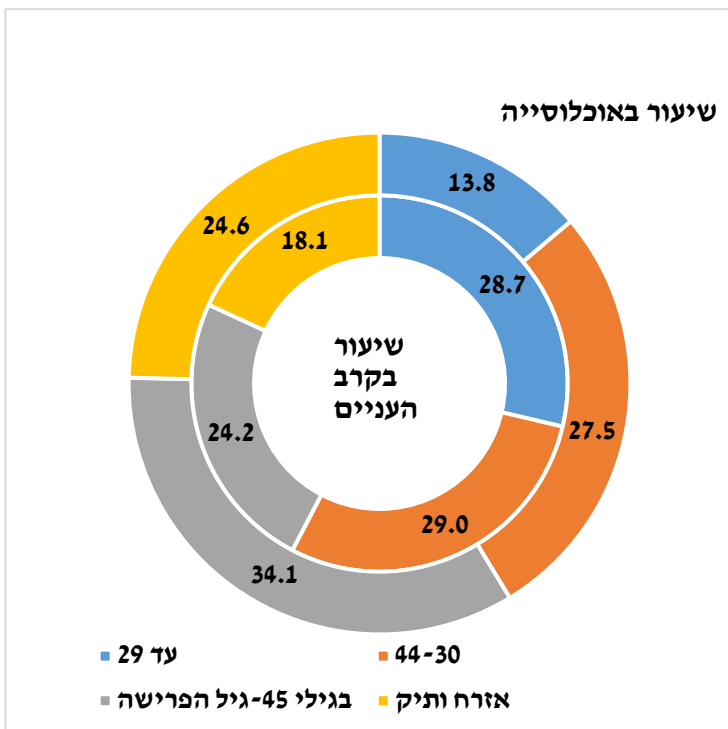

* המעגל החיצוני מציג את השיעור בכלל אוכלוסייה. המעגל הפנימי מציג את השיעור בקרב העניים.

ממדי העוני בישראל אינם אחידים. בבדיקה לפי מגזר, העוני גבוה במיוחד באוכלוסייה הערבית ובאוכלוסייה החרדית. לפי מאפיינים דמוגרפיים ותעסוקתיים, תחולת העוני גבוהה במשפחות עם מעט מפרנסים, בקרב מעוטי השכלה פורמאלית¹³, במשפחות גדולות, במשפחות המתגוררות בפריפריה הגיאוגרפית, במשפחות צעירות ובקרב ילדים. תחולת העוני גבוהה גם בקרב מקבלי גמלה להבטחת הכנסה ומזונות. בקבוצות אחדות יש מתאם בין אחדים מהמאפיינים המחמירים את מצב העוני. בעיית העוני בחלק מהקבוצות שבהן תחולת העוני גבוהה חמורה יותר מכפי שמתבטא במדד זה, שכן גם עוצמת העוני וחומרתו לרוב גדולה באותן הקבוצות.

עוני לפי מגזר

מבדיקה לפי מגזר, העוני ניכר בקרב משפחות ערביות וחרדיות, עם תחולת עוני של 38.4% ו-33.0% בהתאמה. שיעורים אלו יותר מכפולים מהשיעור בקרב יהודים לא-חרדים – 14% בשנת 2023 (לוח 4 ולוח נספח 2). שיעורי העוני בקרב נפשות הם 38.5% בחברה הערבית, 38.5% בחברה החרדית ו-11.1% בקרב יהודים לא-חרדים (לוח נספח 2). בחברה הערבית והחרדית כמחצית מהילדים עניים. הגורם העיקרי לעוני הגבוה בחברות אלו נעוץ בשוק העבודה – מספר נמוך של מפרנסים לצד שכר נמוך. בחברה החרדית קיים גורם נוסף – מספר הילדים גבוה: פרוץ הילודה של אישה חרדית הוא 6.6, יותר מכפול מהמוצע בישראל.

להתערבות הממשלה באמצעות תשלומי ההעברה והמיסים הישירים תרומה להגדלת ההכנסות של ערבים ב-8.5% בשנת 2023 ו-7% ב-2022 (לוח נספח א1). עם זאת, ההשפעה של תשלומי ההעברה והמיסים הישירים על צמצום העוני הייתה נמוכה בקבוצה זו בהשוואה לקבוצות האחרות – 21.9% ב-2023 (בהשוואה ל-41.2% בממוצע באוכלוסייה). גם בקרב החרדים התערבות הממשלה צמצמה את העוני פחות מהממוצע, 36.8% בשנת 2023 ו-35.1% ב-2022 (לוח 4).

בשל שיעורי העוני הגבוהים בקרב חרדים וערבים, שיעורם בכלל העניים גבוה במיוחד (תרשים 8 ולוח נספח ב6). בעוד שיעור המשפחות של קבוצות אלה בכלל המשפחות ב-2023 היה 26.8% (19% ערבים ו-7.8% חרדים), שיעורן בכלל המשפחות העניות כמעט כפול, 49.1% (36.3% ערבים ו-12.8% חרדים). בשל הבדלים בגודל המשפחה בין שלושת המגזרים ובעיקר מאחר שהמשפחות החרדיות הן משפחות גדולות, שיעור הנפשות העניות בקבוצות הללו בכלל העניים גבוה במיוחד – 64.9%: 42.4% בקרב הערבים ו-22.5% בקרב החרדים.

למרות הדמיון בשיעורי העוני של חרדים וערבים, כפי שנמדד במדידה היחסית האובייקטיבית, העוני בשתי קבוצות אלו שונה במהותו. מדדים נוספים לעוני (ראו תיבה) מלמדים ששיעור נמוך יותר בקרב החרדים חשים שהם עניים או אינם יכולים לכסות את הוצאותיהם, והם מוותרים פחות על ארוחה חמה לפחות פעם ביומיים, תרופות וטיפול רפואי מסיבות כלכליות – זאת בין היתר בשל מאפייני התרבות הייחודיים של אוכלוסייה זו שהכנסותיה הנמוכות מעבודה נובעות לעיתים מהעדרה של לימודי קודש על פני צרכים חומריים, בחירה בלימודי קודש על פני עבודה מגדילה את

¹³ הנתונים המנהליים שברשות ביטוח לאומי אינם כוללים נתונים על השכלה. הקשר בין השכלה ועוני מבוסס על חישוב שנעשה מנתוני סקרי הוצאות משק הבית של הלמ"ס. להרחבה ראו בסקירות השנתיות של ביטוח לאומי בפרק רווחה, עוני ופערים חברתיים.

שיעור המשפחות החיות מתחת לקו העוני, אך מגדילה את התועלת והרווחה המשפחתית של אותן המשפחות. בחברה החרדית גם רווחת עזרה הזדדית ושכיחות בה מערכות קהילתיות כלכליות ופיננסיות ייחודיות (לדוגמה גמ"חים, קופות צדקה, קרנות ערבות ליתומים ואלמנות וקניות קהילתיות)¹⁴.

עוני לפי הרכב משפחה וקבוצת גיל

במשפחות גדולות תחולת העוני גבוהה. ככל שבמשפחה יותר נפשות, כך גדלה ההסתברות להיקלע לעוני (תרשים 9). תחולת העוני של משפחות שבהן 4 ילדים ויותר הייתה בשנת 2023 41.5% - שיעור הגבוה יותר מפי שניים ממשפחות קטנות יותר, שבהן 1-3 ילדים – 17.7%. המשפחות שבהן 4 ילדים ויותר מהוות 13.2% מכלל המשפחות העניות, יותר מכפול מחלקן בכלל המשפחות בישראל – 6.4% (לוח נספח 6). תרומתה של ההתערבות הישירה של הממשלה לצמצום העוני בקרב המשפחות הגדולות הגיעה ל-19.4% - שיעור הנמוך בהשוואה לקבוצות אוכלוסייה אחרות. לשיעור עוני גבוה בקרב משפחות גדולות השלכות לא רק עליהן אלא גם ברמת המקרו, על שיעור העוני הכולל - זאת בשל פרוץ הילודה ושיעורן של משפחות גדולות בישראל שהם הגבוהים במדינות המפותחות.

תרשים 9: עוני לפי מספר הילדים במשפחה (אחוזים), 2022-2023

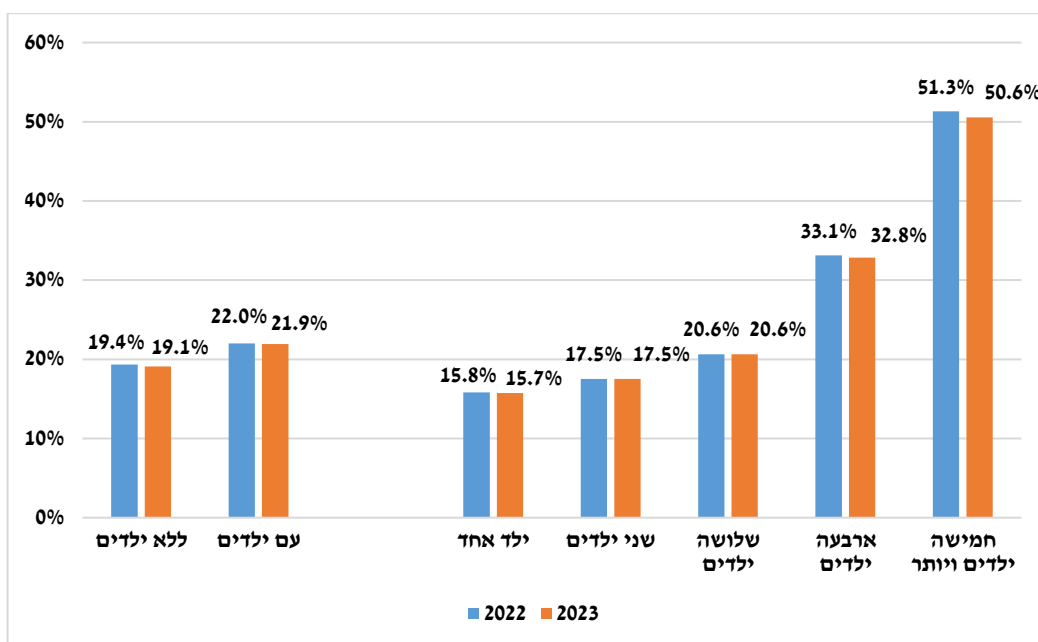

תחולת העוני של ילדים גבוהה במיוחד, גם בהשוואה בינלאומית (תרשים 17 בפרק ההשוואות הבינלאומיות). הילדים, שהם 32.5% מן האוכלוסייה, מהווים 44% מהעניים (תרשים 18). עוני גבוה אצל ילדים פוגע לא רק ברמת חייהם בהווה אלא גם בתהליך היווצרות ההון האנושי, החשוב ליכולת השתכרותם בעתיד.

לעומת הילדים שתחולת העוני בקרבם גבוהה מהמוצע, 27.9%, תחולת העוני של אנשים בגיל העבודה (מגיל 18 עד גיל פרישה לפי חוק) ותחולת העוני של אזרחים ותיקים – שפעילותם בשוק

¹⁴ להרחבה ראו קסיר (קלינר) נ' וצחור-שי א', על תרבות ועוני בחברה החרדית, היבטים שונים של עוני בחברה החרדית (2019). המכון החרדי למחקרי מדיניות.

העבודה נמוכה ולכן תחולת העוני שלהם מושפעת מאוד מנדיבות מערכת תשלומי ההעברה – נמוכים מהמוצע, 18.2% ו-12.8% בהתאמה. חלקם של האזרחים הוותיקים בכלל העניים נמוך מחלקם בכלל הנפשות (**תרשים 18. ג. ותרשים 3**) תחולת העוני של ילדים ואזרחים ותיקים בקבוצות אוכלוסייה מוצגות ב**לוח נספח 2**. בקרב האזרחים הוותיקים תחולת העוני גבוהה בקרב המתגוררים לבדם, 19.8% ב-2023, לעומת 8.4% בקרב האזרחים הוותיקים המתגוררים עם משפחה. (מצב דומה קיים גם בקרב בני 65 ויותר, לוח נספח 14).

בהסתכלות לפי הגיל של ראש משק הבית, עולה שבניגוד למשפחות שבראשן אזרח ותיק, תחולת העוני בקרב המשפחות הצעירות שראשן עד גיל 29, שרבות מהן נמצאות בתחילת דרכם המקצועית, גבוהה – הן מהוות 13.8% מכלל המשפחות ו-28.7% מהמשפחות העניות (**תרשים 12**). תרומת הממשלה לצמצום העוני במשפחות אלו נמוכה יחסית, 18.9% לעומת 41.2% בכלל האוכלוסייה (לוח 4).

עובדים עניים בגיל העבודה העיקרי – 25-64

תעסוקה היא מהאמצעים העיקריים לחילוץ מעוני. קבוצת המשפחות שראשן בגיל העבודה העיקרי (25-64) ואינו עובד היא הקבוצה עם ממדי העוני הגבוהים ביותר, עם תחולת עוני של 64.8% ועומק עוני של 61.4% בשנת 2023 (**תרשים 12**). עם זאת, תעסוקה לא בהכרח מחלצת משפחות עניות מעוני, בייחוד לא כשרמת ההשתכרות נמוכה. עוני בקרב משפחות שראשן עובד הפך לתופעה שכיחה יותר ויותר – 22.2% בקרב משפחות עם מפרנס אחד, ו-8.6% במשפחות עם שני מפרנסים ויותר. זאת בין היתר בשל הגידול בשיעור התעסוקה עם השנים והגדרתו של העוני כיחסי.

תרשים 10: משפחות שראשן בגיל העבודה העיקרי – שיעור באוכלוסייה ובעניים לפי מספר המפרנסים במשפחה, 2023

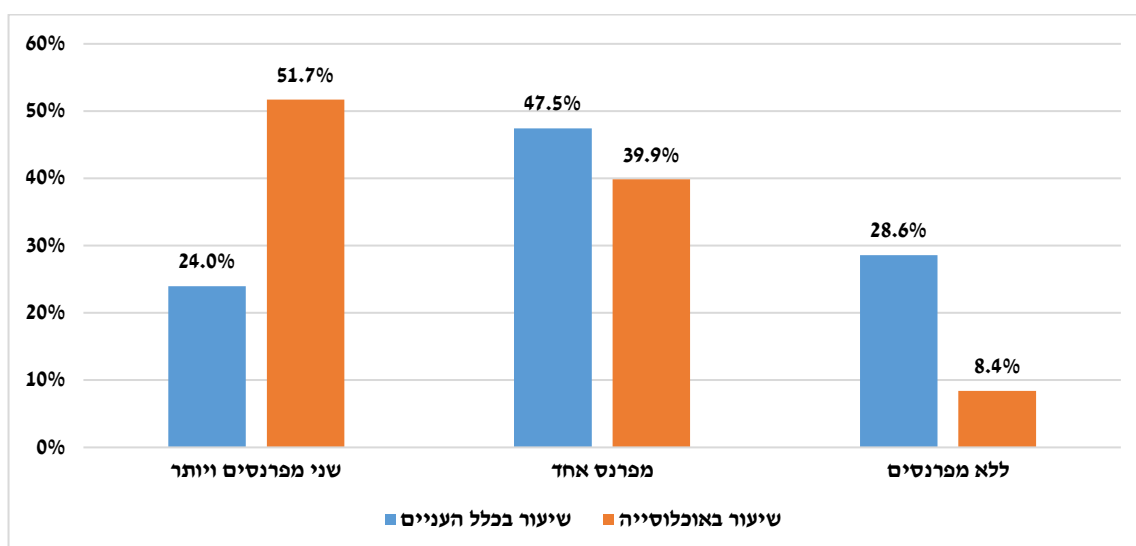

בשנת 2023 בכמחצית מהמשפחות העניות בגיל העבודה היה לפחות מפרנס אחד. בעוד שבאוכלוסייה כולה משפחות עם שני מפרנסים ויותר מהוות 51.7%, עם מפרנס אחד 39.9% וללא מפרנסים 8.4%, בקרב העניים הייתה ההתפלגות ב-2023 24%, 47.5% ו-28.6% בהתאמה (**תרשים 10**).

מבדיקת תחולת העוני לפי מספר המפרנסים, עולה כי הקשר הברור בין מספר מפרנסים במשפחה והימצאות בעוני מתקיים בכל השנים (תרשים 11) – ככל שמספר המפרנסים נמוך יותר כך תחולת העוני גבוהה יותר, כשבמשפחות עם מפרנס אחד תחולת העוני היא בערך כתחולת העוני הממוצעת. על פני זמן עלתה תחולת העוני במשפחות עם שני מפרנסים במתינות. לעומת זאת במשפחות עם מפרנס אחד ובמשפחות ללא מפרנסים מגמת העלייה נמשכה עד אמצע העשור הקודם, ומאז התהפכה ונרשמו ירידות מתונות עד 2020 ובשנים 2022 ו-2023 נרשמה עלייה – בדומה להתפתחויות בתחולת העוני הממוצעת בישראל.

תרשים 11: תחולת עוני של משפחות שראשן בגיל העבודה העיקרי, לפי מספר המפרנסים במשפחה (אחוזים), 2023-2003

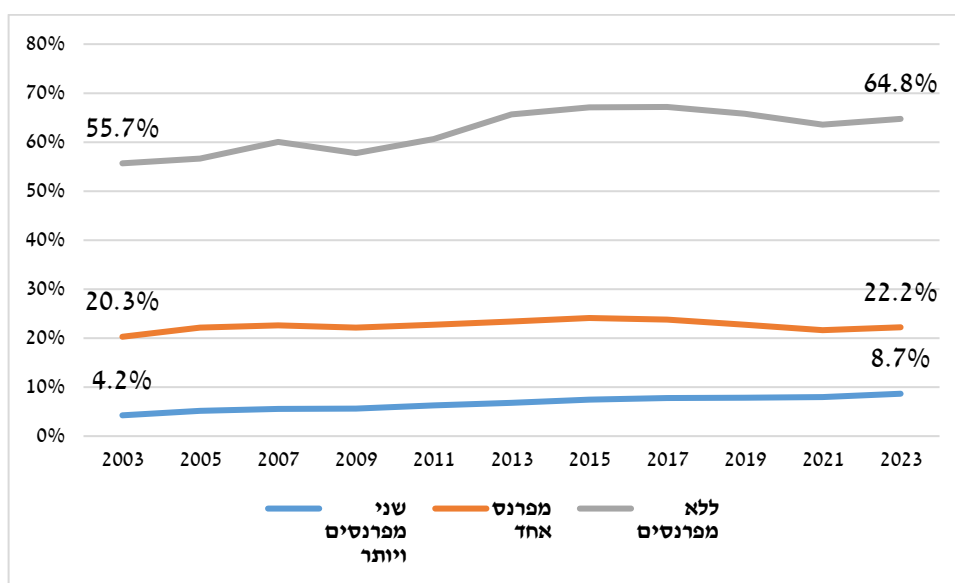

להגדלת מספר המפרנסים השפעה ניכרת על צמצום העוני: במעבר מקבוצת המשפחות ללא מפרנסים לקבוצה עם מפרנס אחד, העוני קטן פי שלושה, וכך גם במעבר ממפרנס אחד לשני מפרנסים ויותר. הגדלת מספר המפרנסים לא רק מצמצמת את ממדי העוני אלא אף משפרת את מצבם של אלו שעדיין נותרו עניים – מקטינה את עומק העוני וחומרתו (תרשים 12).

תרשים 12: עומק העוני וחומרת עוני של נפשות לפי מספר המפרנסים במשפחה (אחוזים), 2023

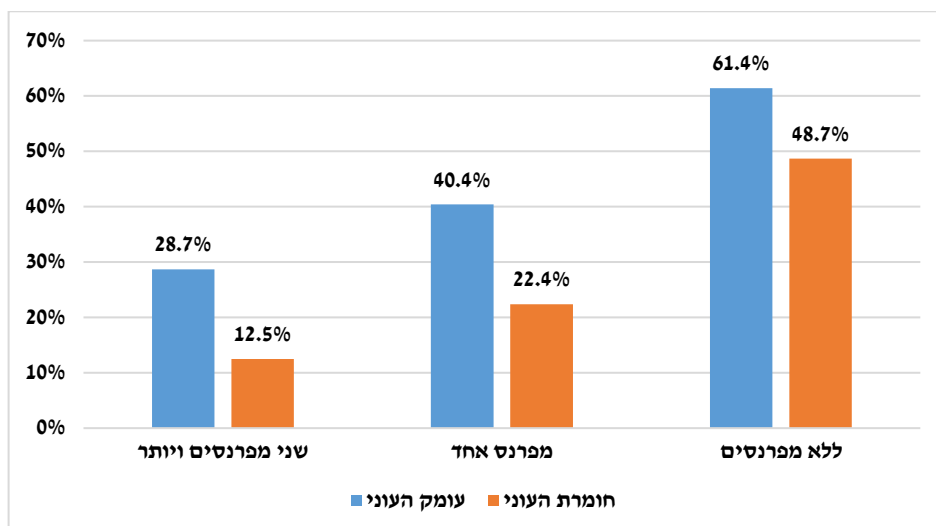

בכל אחד מהמגזרים – יהודים לא-חרדים, יהודים חרדים וערבים – גידול במספר המפרנסים מצמצם מאוד את העוני (לוח 6). עם זאת, התרומה ניכרת יותר באוכלוסייה היהודית הלא-חרדית בהשוואה לאוכלוסיות החרדית והערבית, הן במעבר ממשפחות ללא מפרנסים למשפחות שבהן מפרנס אחד והן במעבר ממפרנס אחד לשני מפרנסים – זאת בעיקר בשל פערים ברמת ההכנסה מעבודה בין המגזרים המשקפים בין היתר הבדלים בהכנסה לשעת עבודה ובהיקפי המשרה.

לוח 6: תחולת העוני של משפחות שבהן ראש המשפחה בגיל העבודה העיקרי, לפי מספר המפרנסים במשפחה (אחוזים), מגזרים שונים, 2023

| שני מפרנסים ויותר | מפרנס אחד | ללא מפרנסים | |
|-------------------|-----------|-------------|----------------|
| 8.7 | 22.2 | 64.8 | כלל האוכלוסייה |
| 5.7 | 16.3 | 61.0 | יהודי |
| 3.7 | 13.7 | 60.8 | לא-חרדי |
| 22.0 | 41.7 | 62.1 | חרדי |
| 19.5 | 47.1 | 73.4 | ערבי |

בקרב משפחות שראשן עובד, בולט שיעור גבוה של עוני - 33.4% - בקרב המועסקים בענף הכלכלי "משקי בית כמעסיקים, משקי בית המייצרים מגוון טובין ושירותים לשימוש עצמי". לעומת זאת תחולת העוני נמוכות מ-5% כשתעסוקת ראש המשפחה היא באחד משלושת הענפים האלה: אספקת חשמל, גז, קיטור ומיזוג אוויר; מינהל מקומי, ציבורי, ביטוח לאומי וביטחון, ארגונים וגופים חוץ-מדינתיים והייטק (לוח נספח 11).

תופעת העובדים העניים נפוצה גם במדינות מפותחות אחרות. מהשוואה בינלאומית עולה כי במשפחות בגיל העבודה ללא מפרנסים תחולת העוני לפי הכנסה כלכלית בישראל דומה לשאר המדינות, אך לפי הכנסה נטו היא מהגבוהות ביותר; כלומר תרומת תשלומי ההעברה והמיסים הישירים לצמצום העוני בישראל בקרב משפחות ללא מפרנסים בגיל העבודה נמוכה יחסית למדינות אחרות. במשפחות עם מפרנס אחד בגיל העבודה מצבה של ישראל אפילו גרוע יותר ובדומה לממדי העוני בכלל האוכלוסייה היא ניצבת בראש המדרג. גם הפער בין העוני הכלכלי לבין העוני נטו – כלומר המידה שבה התערבות הממשלה מפחיתה עוני – הוא מן הנמוכים במדינות המשוות. במשפחות שבהן שני מפרנסים לפחות, ישראל ניצבת במקום טוב קצת יותר, אם כי רמת העוני עדיין גבוהה מהממוצע במדינות המשוות¹⁵.

עוני בקרב מקבלי קצבאות

לקצבאות המשולמות על ידי הביטוח הלאומי תרומה של ממש לצמצום ממדי העוני. השפעת הקצבאות השונות על הפחתת ממדי העוני בקרב אוכלוסיית המקבלים מוצגת בתרשים 13. מהנתונים עולה שהקצבה הניתנת לאזרחים ותיקים היא הגבוהה ביותר מבחינת יעילותה בצמצום העוני בקרב מקבליה, ולאחריה קצבת הנכות – 64.8% ו-56.2%, בהתאמה. לעומת זאת התרומה של קצבאות הילדים להפחתת העוני בקרב משפחות עם ילדים נמוכה יותר ומגיעה ל-6.0%.

¹⁵ נתוני LIS, במרבית המדינות הנתונים מעודכנים ל-2021.

התרומה של קצבאות נכות כללית לצמצום העוני בקרב מקבליה ב-2023 הייתה גבוהה לעומת 2022, זאת בשל הגידול הניכר בקצבאות אלו שעלו ב-1 בינואר 2023 ב-9.8%. לעומת זאת בולטת הירידה בתרומה של קצבת אזרח ותיק ושאיירים לחילוץ מעוני.

תרשים 13: התרומה הישירה של תשלומי העברה לצמצום תחולת העוני בקרב משפחות המקבלות קצבה לפי סוג הקצבה (אחוזים), 2023-2022

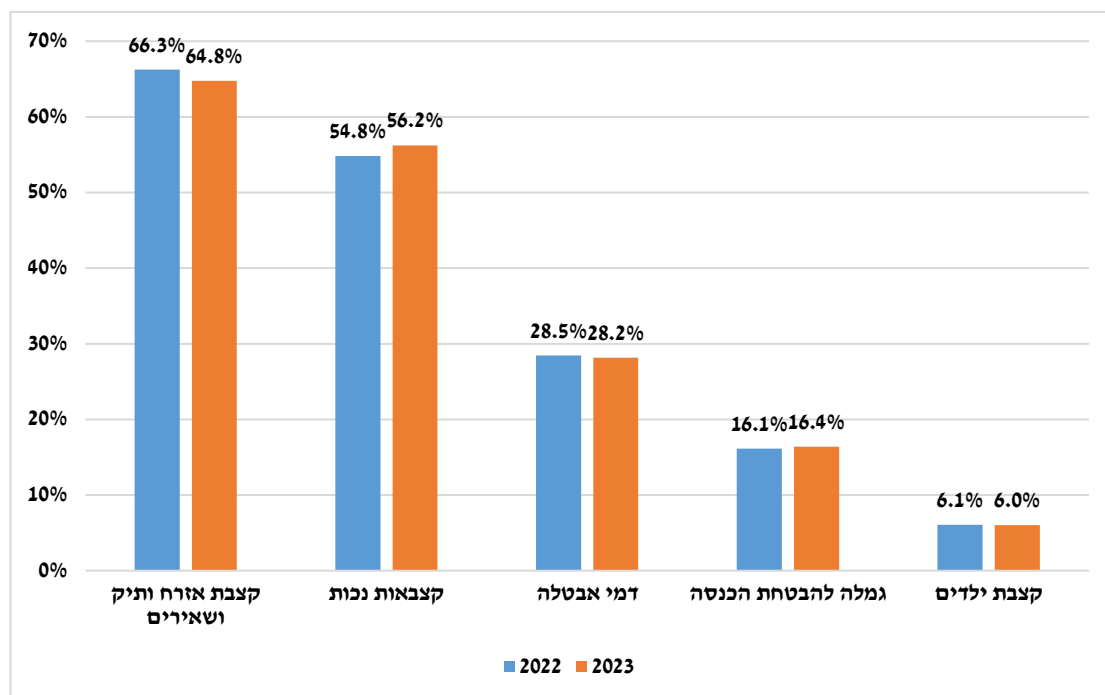

* בתרשים קצבת אזרח ותיק כוללת השלמת הכנסה והשלמה לנכות. השלמת הכנסה בגיל עבודה נכללת הגמלה להבטחת הכנסה.

תרשים 14: מציג את תחולת העוני של משפחות בקרב מקבלי גמלאות. בקרב מקבלי הבטחת הכנסה ומזונות שיעור העניים גבוה במיוחד – כ-52% וכ-40% בהתאמה – ממצאים המתיישבים עם ההשפעה הנמוכה יחסית שיש לקצבאות אלו לצמצום העוני (**תרשים 13**). בקרב מקבלי קצבת נכות כללית וקצבת ילדים תחולת העוני הן כ-20% עד כ-21%. תחולת עוני נמוכה של כ-4% נמצאת בקרב מקבלי קצבת נפגעי עבודה ותגמולים לנפגעי איבה. (**בלוח נספח 12** מופיע גם פירוט של עומק העוני וחומרתו, ותחולת העוני לפי נפשות, ילדים ואזרחים ותיקים).

תרשים 14: המשפחות העניות בקרב מקבלי הקצבאות (אחוזים), 2023-2022

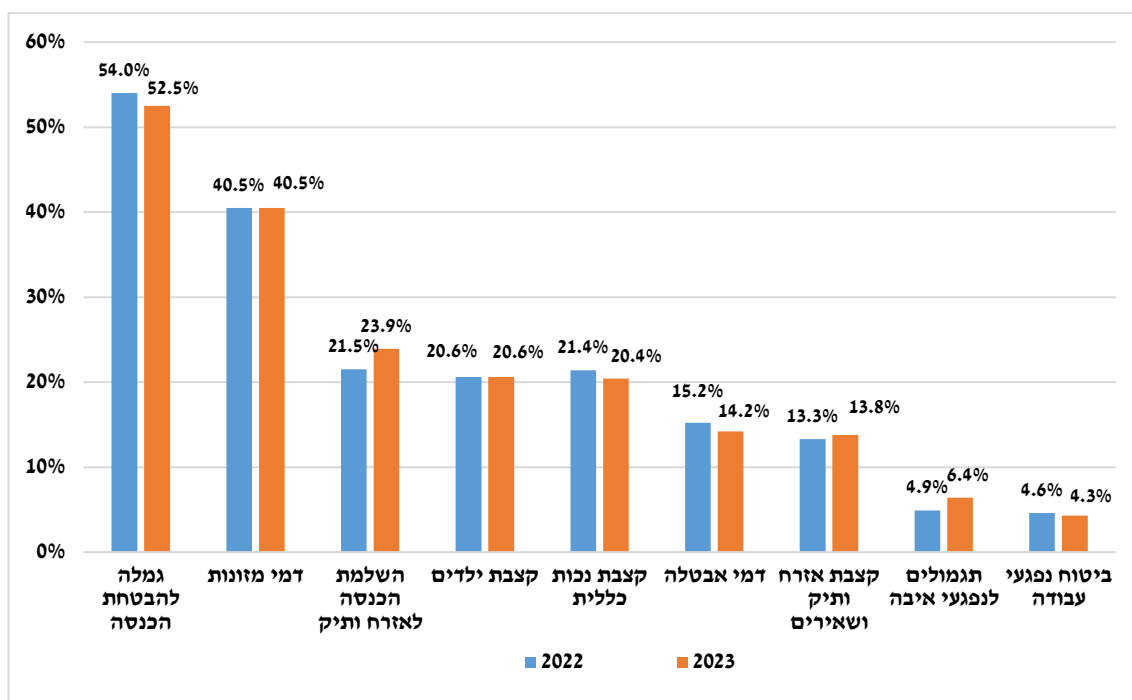

עוני בפריסה גיאוגרפית

ממצאי העוני בפריסה גיאוגרפית מראים כי ממדי העוני במחוזות ירושלים, הצפון והדרום גבוהים מהממוצע – תחולת העוני של משפחות במחוזות אלו מגיעה ל-36.2%, 22.5% ו-22.6% בהתאמה (לוח נספח 7). במחוז המרכז ובמחוז תל אביב ממדי העוני נמוכים בהרבה מהממוצע הארצי - 13.8% ו-15.1% בהתאמה.

בדיקה על פי יישובים מעלה כי העיר הענייה ביותר מבין היישובים שבהם יותר מ-80,000 תושבים היא מודיעין עילית - תחולת העוני בה מגיעה ל-48.3% - ולאחריה ירושלים, עם תחולת עוני של 38.3%. עשר הערים שבהן יותר מ-80,000 תושבים שהן הערים העניות ביותר מוצגות בתרשים 15 מידע מפורט על ממדי העוני בכלל היישובים שבהם יותר מ-5,000 תושבים ב-2022 מפורט בלוח נספח 8 ובמפת חום.

ממדי העוני במחוזות וביישובים מושפעים כמובן מהרכב האוכלוסייה החיה בהם. שכיחות גבוהה של עוני קיימת במחוזות וביישובים שבהם שיעור גבוה של אוכלוסייה ערבית או חרדית ובפריפריה הגיאוגרפית, רבים מהם יישובי בדואים בדרום הארץ.

תרשים 15: תחולת עונני של משפחות בערים העניות ביותר ביישובים שבהם יותר מ-80,000 תושבים (אחוזים)

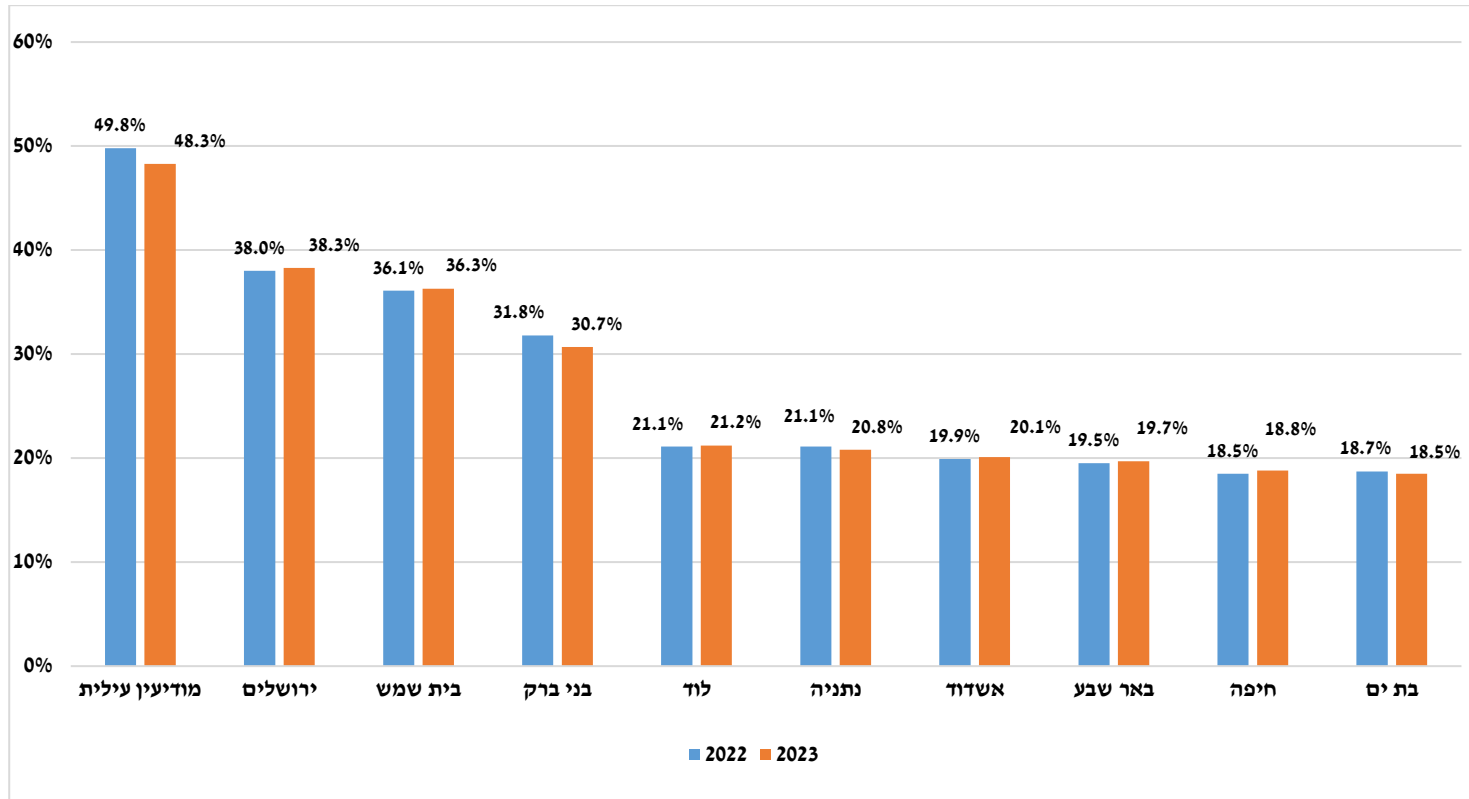

מפת חום: תחולת העוני של משפחות בישובים שבהם יותר מ-5,000 תושבים (אחוזים), 2023

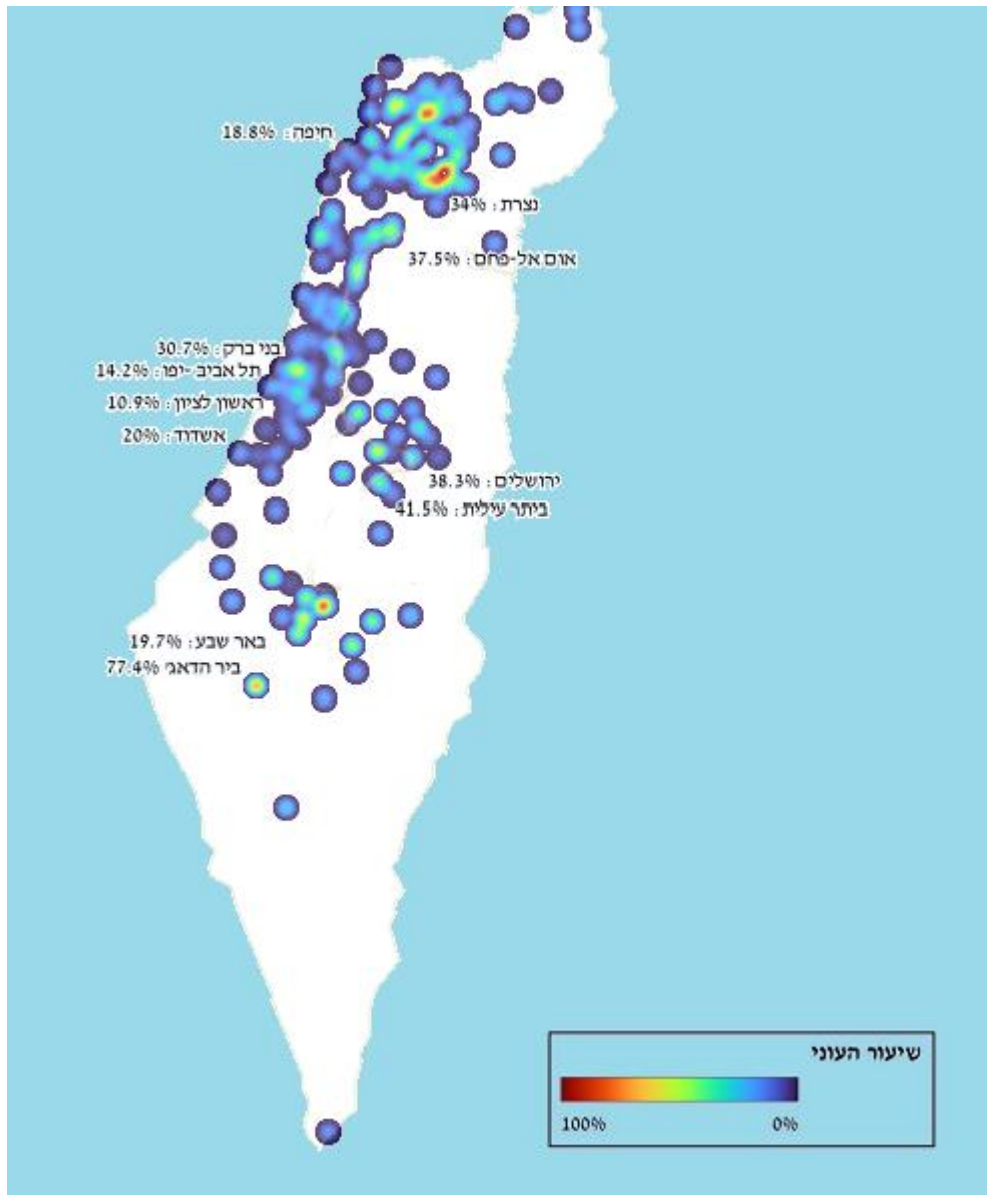

ה. האי-שוויון בהכנסות

מדד גייני לאי-שוויון בהכנסה הכלכלית ובהכנסה נטו¹⁶, מוצג לשנים 2018 עד 2023 בלוח 7 להלן. השינויים בין 2022 ל-2023 דומים בכיווניהם לממצאים העולים מניתוח ממדי העוני: המדד לפי ההכנסה נטו ירד ב-1.5% בין שתי השנים, וירד על פי הכנסה כלכלית - ירידה של 0.7%. בהשוואה ל-2019, לפני פרוץ משבר הקורונה, מדד גייני לפי ההכנסה נטו היה נמוך ב-1.5%, והמדד לפי ההכנסה הכלכלית נשאר ברמה דומה (עלייה של 0.1%).

לוח 7: מדד גייני לאי-שוויון בהכנסה הכלכלית ובהכנסה נטו לנפש תקינת, 2023-2018

| שנה | לפני תשלומי העברה ומיסים ישירים | אחרי תשלומי העברה ומיסים ישירים |
|-----------------------|---------------------------------|---------------------------------|
| 2023 | 0.494 | 0.369 |
| 2022 | 0.498 | 0.375 |
| 2021 | 0.509 | 0.376 |
| 2020 | 0.516 | 0.371 |
| 2019 | 0.494 | 0.375 |
| 2018 | 0.494 | 0.376 |
| שיעור השינוי (אחוזים) | | |
| לעומת 2022 | -0.7% | -1.5% |
| לעומת 2021 | -2.9% | -1.8% |
| לעומת 2020 | -4.2% | -0.6% |
| לעומת 2019 | 0.1% | -1.5% |
| לעומת 2018 | 0.1% | -1.7% |

בחינת השינויים בהכנסות לפי עשירוני הכנסה (תרשים 16) מלמדת כי ההכנסה הכלכלית עלתה כמעט בכל העשירונים. ירידה נרשמה בעשירונים השני והעשירי (העליון) ב-0.4%. הירידה בעשירון השני מושפעת מהשינוי המהותי שחל בעשירון זה בהרכב האוכלוסייה – ירידה במספר השכירים לצד עלייה במספר מקבלי קצבאות אזרח ותיק, שאירים וסיעוד שהכנסתם הכלכלית נמוכה.

העלייה הגבוהה ביותר, ב-10.1%, נרשמה בעשירון הראשון (העשירון התחתון). עלייה ניכרת חלה גם בעשירון השלישי. התופעה של גידול בהכנסה הכלכלית בשיעורים גבוהים במיוחד דווקא בעשירונים הנמוכים, מתרחשת בישראל כבר כמה שנים, מאז היציאה ממשבר הקורונה. זאת בניגוד לעבר ולמה שלרוב קורה בעת יציאה ממשבר, כאשר ההתאוששות הכלכלית של אוכלוסיות חלשות נמשכת זמן רב יותר בהשוואה לאוכלוסיות החזקות. הסיבה העיקרית לכך היא שאוכלוסיות

¹⁶ מדד גייני הוא מדד מקובל למדידת אי-שוויון בהכנסות ובהוצאות, והוא נע בין 0 ל-1: 0 מציין שוויון מלא ו-1 אי-שוויון מלא.

מוחלשות בשוק העבודה, שנפלטות יותר משוק העבודה בתקופת משבר, מתקשות יותר לחזור לשוק העבודה ולכן לאחר משבר אינן עובדות תקופות ארוכות יותר.

בדיקה של השינויים בהכנסה נטו מלמדת שהעלייה התרחשה בכל העשירונים, אך הלכה ופחתה עם העלייה במדרג העשירונים – מ-10% אחוזים בעשירון הראשון עד ל-0.8% בעשירון העשירי. התוצאה: ירידה במדד ג'יני לאי-שוויון בהכנסות.

תרשים 16: השינוי הריאלי בהכנסה הכלכלית ובהכנסה נטו לנפש תקנית לפי עשירונים* (אחוזים), 2023

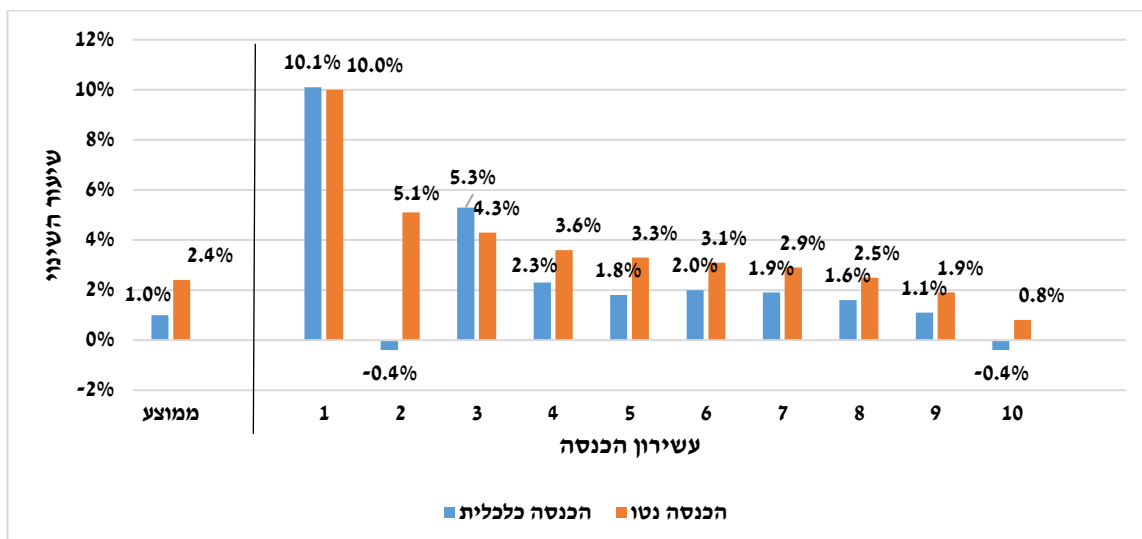

* העשירונים חולקו לפי הכנסה נטו לנפש תקנית.

1. ממדי העוני והאי-שוויון בישראל בהשוואה בינלאומית

מקורות הנתונים לחישובי העוני והאי-שוויון במדינות ה-OECD הם סקרי משקי בית שבהם נתונים על הכנסות, הנערכים בדרך כלל בידי הלשכות המרכזיות לסטטיסטיקה. בפרק זה מוצגות ההשוואות כאשר המדידה בישראל מבוססת על הנתונים המנהליים, כמו ביתר חלקי דוח זה. הנתונים המוצגים בפרק זה, לכל מדינה, מתייחסים לשנה המאוחרת ביותר שלגביה יש נתונים זמינים – 2023-2019 – ובדרך כלל לשנת 2021. בישראל מוצגים הנתונים לשנת 2023. ההשוואות נערכו תוך שימוש בגישת הטיפול בנתונים שבה משתמש הארגון ובפרט במדד השקילות שלו המגלם יותר יתרונות לגודל (להרחבה ראו נספח ב').

תחולת העוני

הגישה לחישוב העוני הנהוגה בישראל דומה לזו של ה-OECD – שתיהן מגדירות את ההכנסה הכספית החציונית נטו כמדד לרמת החיים ומגדירים באמצעותה את קו העוני. ה-OECD מחשב את ממדי העוני לפי 40%, 50% ו-60% מההכנסה החציונית נטו. ההשוואות כאן נעשו לפי קו עוני המוגדר כ-50% מחציון ההכנסה נטו לנפש תקנית.

מצב העוני בישראל חמור בהשוואה בינלאומית. בהשוואה בינלאומית של תחולת העוני לפי הכנסה כלכלית, כלומר זו הנוצרת מהפעילות הכלכלית במשק, ממוקמת ישראל בתחולת עוני גבוהה – במקום 11 מתוך 36 מדינות (לוח 8). התמונה העולה מהשוואה בינלאומית של תחולת העוני על פי הכנסות נטו, כלומר לאחר התערבות דרך קצבאות ומיסים ישירים, עולה תמונה עגומה בהרבה, זאת מאחר שהיקף רשת הביטחון הסוציאלי בישראל נמוך יחסית. הממצאים מראים כי בתחולת העוני של נפשות (לפי הכנסה נטו) ישראל ממוקמת בראש מדינות ה-OECD אחרי קוסטה ריקה, עם פער של כ-8 נקודות האחוז מהממוצע במדינות ה-OECD, כ-63% גבוה יותר מן הממוצע (תרשים 17).

תרשים 17: תחולת עוני בקרב נפשות, מדינות ה-OECD (אחוזים), שנים שונות¹

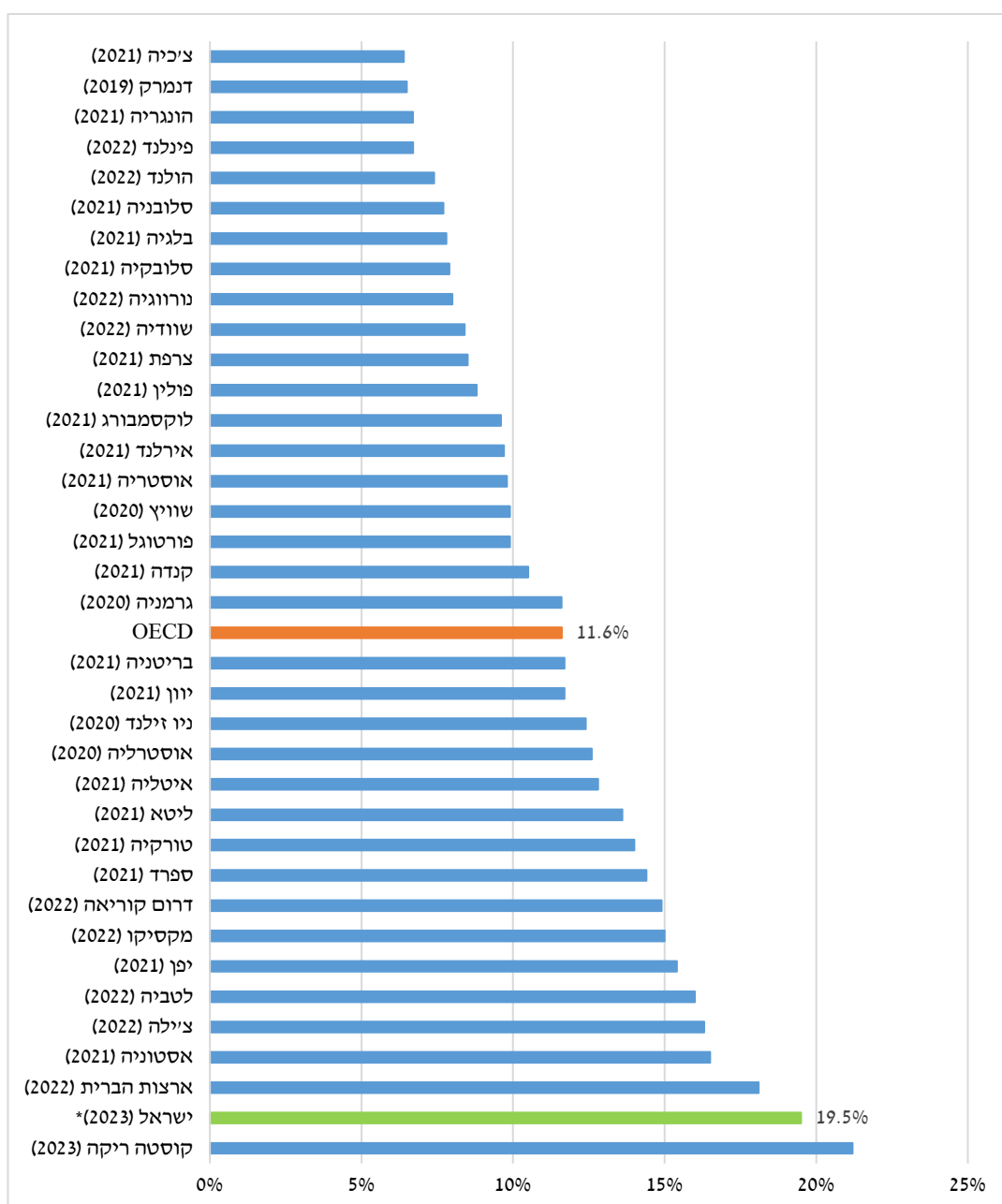

¹ לכל מדינה מופיעה השנה המאוחרת ביותר שלגביה יש נתונים זמינים. הנתונים לישראל מוצגים לשנת 2023. *החישוב נעשה על פי הנתונים המנהליים וסולם השקילות של ה-OECD.

השוואה של תחולת העוני בקרב ילדים לפי ההכנסה נטו מראה כי בדומה לעוני בקרב נפשות, מצב העוני של ילדים בישראל חמור מאוד גם בהשוואה בינלאומית (תרשים נספח 1). ישראל נמצאת בראש הרשימה למעט קוסטה ריקה, ומרוחקת בכ-11 נקודות אחוז מממוצע מדינות ה-OECD. תחולת העוני של ילדים בישראל גבוהה בכ-88% מהממוצע.

לוח 8: תחולת העוני לפי הכנסה כלכלית ונטו, השוואה בינלאומית, שנים שונות¹

| מיקום ישראל בדירוג* העוני | | תחולת עוני (אחוזים) | | | |
|---|-------------|---------------------|-------------------------------|----------------------------|-----------|
| המדינות שבהן תחולת העוני גבוהה מישראל | מיקום ישראל | ממוצע OECD | ישראל (סולם שקילות של ה-OECD) | ישראל (סולם שקילות ישראלי) | אוכלוסייה |
| לפי הכנסה כלכלית | | | | | |
| צרפת, איטליה, פינלנד, ספרד, יפן, בלגיה, אוסטריה, אירלנד, גרמניה, אסטוניה | 11 | 27.8 | 29.9 | 31.1 | נפשות |
| - | 34 | 67.9 | 45.2 | 43.6 | +65 |
| לפי הכנסה נטו | | | | | |
| קוסטה ריקה | 2 | 11.6 | 19.5 | 20.7 | נפשות |
| קוסטה ריקה | 2 | 12.4 | 23.4 | 27.9 | ילדים |
| אסטוניה, דרום קוריאה, לטביה, ליטא, קוסטה ריקה, ארצות הברית, אוסטרליה, יפן, שווייץ, מקסיקו, אירלנד | 12 | 15.1 | 17.5 | 13.0 | +65 |

* מתוך 36 מדינות. סדר הדירוג – מדינה שבה תחולת העוני הגבוהה ביותר ממוקמת במקום 1. בחלק מהמדינות הנתונים מתייחסים לשנת 2020 (תקופת הקורונה), למשל גרמניה. ישראל על פי הנתונים המנהליים ולפי סולם שקילות של ה-OECD.

¹ לכל מדינה מופיעה השנה המאוחרת ביותר שלגביה יש נתונים זמינים. הנתונים לישראל מוצגים לשנת 2023.

העוני בקרב אזרחים מעל גיל 65 בישראל גבוה גם הוא בהשוואה בינלאומית (תרשים נספח 2), אך בהשוואה לעוני של נפשות ושל ילדים תמונת המצב עגומה פחות. במקרה של בני 65 ויותר ישראל אינה נמצאת במקום שני בדירוג של שיעור העוני - מעליה מדורגות מדינות לא מעטות, למשל ארה"ב, יפן, אוסטרליה ודרום קוריאה. ב-2022 ירדה תחולת העוני של האזרחים הוותיקים, זאת בעקבות העלאת הקצבאות למקבלים תוספת השלמת הכנסה בסכומים של כ-500 ₪ ליחיד וכ-800 ₪ לזוג, כמו גם העלאת סכומי ההשתכרות המזכים בתוספת השלמת הכנסה לקצבה זו. שינויים אלו השפיעו גם על תחולת העוני ב-2023. בעקבות השינויים השתפר גם מקומה של ישראל בדירוג. עם זאת, גם לאחר שינויים אלו, תחולת העוני של בני 65 ויותר עדיין נותרה גבוהה בהשוואה למדינות ה-OECD – בכ-2 נקודות אחוז (14% מעל הממוצע).

יצוין שתחולת העוני בקרב בני 65 ויותר המחושבת לפי סולם השקילות שבו משתמש ה-OECD גבוהה יותר מאשר על פי המדד הישראלי, משום שסולם השקילות של הארגון מגלם יותר יתרונות לגודל למשפחות עם מספר נפשות גדול יותר. לכן השימוש בו מקטין את תחולת העוני הנמדדת בקרב משפחות גדולות ומגדיל את זו הנמדדת בקרב משפחות קטנות, המאפיינות את מרבית המשפחות של אזרחים ותיקים.

האי-שוויון הכלכלי בישראל גבוה. אחד המדדים המקובלים למדידת אי-שוויון בהכנסות הוא מדד גייני. **תרשים 18** מציג השוואה של רמת האי-שוויון בין המדינות כפי שהוא מתבטא במדד גייני של ההכנסה נטו לנפש תקנית. החישוב נעשה בשימוש בסולם השקילות של ה-OECD. אפשר לראות כי גם כאן ישראל מדורגת גבוה יחסית במדד האי-שוויון. רמת אי-שוויון גבוהה יותר קיימת רק בארצות הברית, טורקיה, מקסיקו, צ'ילה, קוסטה ריקה וליטא. מדד גייני בישראל גבוה לעומת ממוצע המדינות ב-OECD בכ-16%.

תרשים 18: מדד גייני לאי-שוויון בהכנסה נטו, מדינות ה-OECD (אחוזים), שנים שונות¹

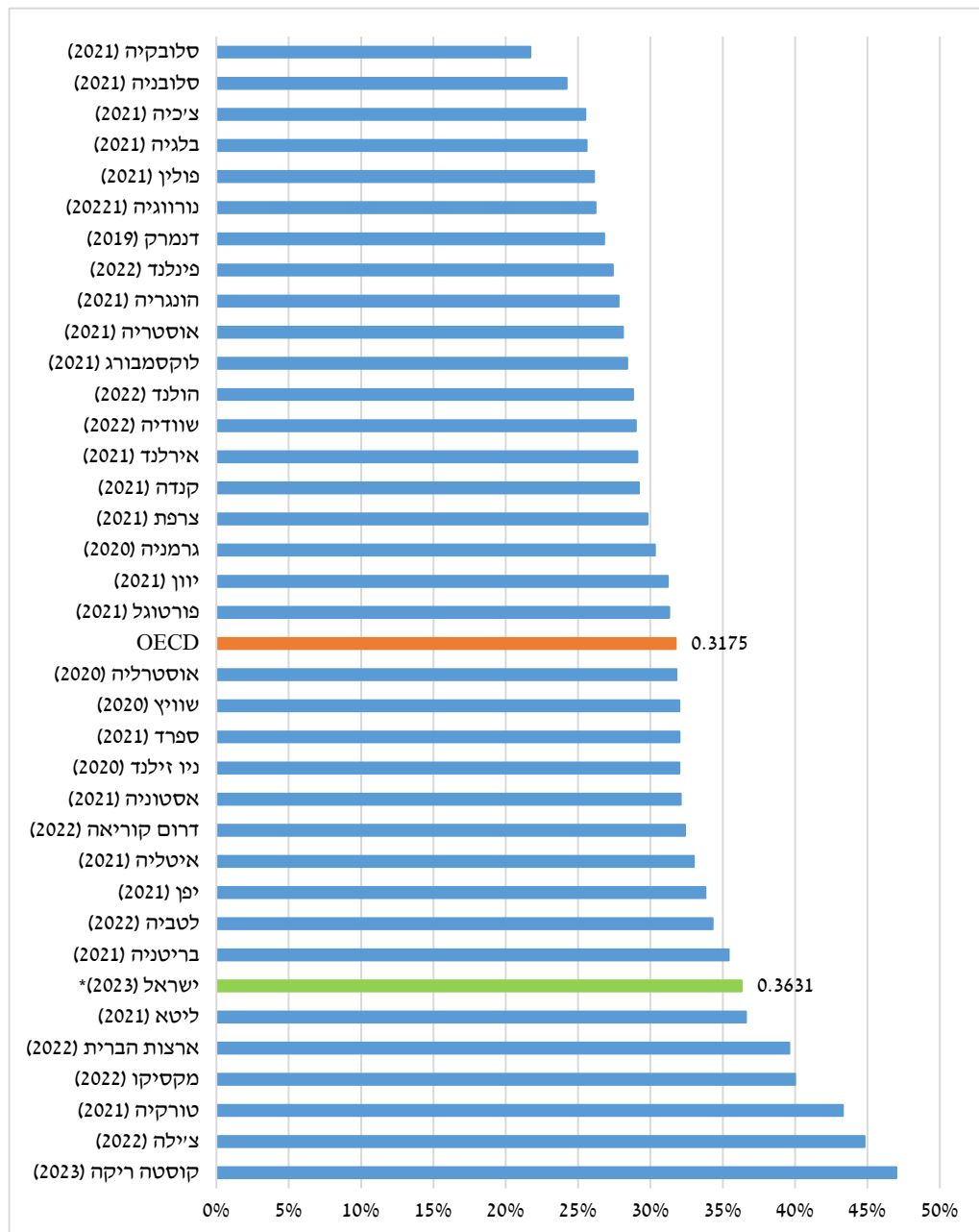

¹ לכל מדינה מופיעה השנה המאוחרת ביותר שלגביה יש נתונים זמינים. הנתונים לישראל מוצגים לשנת 2023. * החישוב נעשה על פי הנתונים המנהליים וסולם השקילות של ה-OECD.

לוח 9: מדדי אי-שוויון לפי הכנסה כלכלית ונטו, השוואה בינלאומית, שנים שונות¹

| מיקום ישראל בדירוג* האי-שוויון | | מדד לאי-שוויון | | |
|--|-------------|----------------|--------|--|
| המדינות שבהן האי-שוויון בהכנסות גבוה מישראל | מיקום ישראל | ממוצע OECD | ישראל | המדד |
| לפי הכנסה כלכלית | | | | |
| קוסטה ריקה, טורקיה, צרפת, איטליה, ליטא, יפן, פינלנד, אירלנד, ארצות הברית, בריטניה, פורטוגל, יוון, גרמניה, ספרד, אוסטרליה, צייל | 17 | 0.4715 | 0.4900 | מדד גייני |
| לפי הכנסה נטו | | | | |
| קוסטה ריקה, צייל, ארצות הברית, טורקיה, מקסיקו, ליטא | 7 | 0.3175 | 0.3631 | מדד גייני |
| קוסטה ריקה, צייל, ארצות הברית, טורקיה, מקסיקו | 6 | 5.5 | 7.8 | יחס הכנסות חמישון עליון לתחתון |
| קוסטה ריקה, צייל, ארצות הברית, טורקיה, מקסיקו, ליטא | 7 | 1.3 | 1.5 | יחס הכנסות עשירון 10 לעשירונים 4-1 (יחס Palma) |
| קוסטה ריקה, צייל, | 3 | 4.3 | 6.4 | יחס הכנסות עשירון 9 לעשירון 1 |
| קוסטה ריקה, צייל, ארצות הברית, טורקיה, מקסיקו, ליטא | 7 | 2.0 | 2.1 | יחס הכנסות עשירון 9 לעשירון 5 |
| קוסטה ריקה | 2 | 2.2 | 3.0 | יחס הכנסות עשירון 1 לעשירון 5 |

* מתוך 36 מדינות. סדר הדירוג – מדינה שבה האי שוויון הוא הגבוה ביותר ממוקמת במקום 1. בחלק מהמדינות, כגון גרמניה, הנתונים הם לשנת 2020 שהייתה בתקופת הקורונה. ישראל על פי הנתונים המנהליים ולפי סולם שקילות של OECD-ה.

¹ לכל מדינה מופיעה השנה המאוחרת ביותר שלגביה יש נתונים זמינים. הנתונים לישראל מוצגים לשנת 2023.

גם מבחינת מדדים נוספים לאי-שוויון בהכנסות המחושבים על יחסי הכנסות של עשירונים או חמישונים, עולה שהאי-שוויון בישראל גבוה בהשוואה בינלאומית. במרבית המדדים ישראל מדורגת במקום השביעי (או השישי) מתוך 36 מדינות: אחרי קוסטה ריקה, צייל, ארצות הברית, טורקיה, מקסיקו וליטא. על פי המדד המחושב לפי יחס ההכנסות בין העשירון הראשון והעשירון האמצעי, האי-שוויון בישראל אף גרוע יותר, ולפיו הוא בין הגבוהים במדינות ה-OECD, שני בדירוג לאחר קוסטה ריקה (לוח 9).

נספחים

הבהרות למקורות הנתונים לדוחות העוני של הביטוח הלאומי

מ-2019 דוחות העוני והאי-שוויון של הביטוח הלאומי מתבססים על הנתונים המנהליים הקיימים בביטוח הלאומי תוך הוספה של זקיפות של הכנסות שאינן במאגרי הביטוח הלאומי, לצורך קבלת תמונת מצב מלאה של ההכנסות ולחישובי העוני והאי-שוויון בהכנסות.

לשימוש בנתונים המנהליים יתרונות רבים. נתונים אלה, הואיל והם מתייחסים לכלל האוכלוסייה בישראל ולא למדגם קטן שלה, מאפשרים השוואות גם של קבוצות קטנות באוכלוסייה. זאת ועוד: נתוני ההכנסות מעבודה וקצבאות הם "נתוני אמת" במובן זה שהם משקפים נאמנה את ההכנסות הרשמיות ממקורות אלה למשפחות בכל שנת הדוח ואינם מתבססים על תשובות של מרואיינים. בנוגע להכנסות שאינן כלולות בנתונים המנהליים הקיימים בביטוח הלאומי (הכנסה מהון והכנסה מתמיכות שמקורן אינו בביטוח הלאומי) – התווספו הכנסות על פי מחקר שעשה מינהל המחקר והתכנון של הביטוח הלאומי, שבמסגרתו נאמדו או נזקפו למשפחות השונות ההכנסות החסרות על פי מאפייניהן¹⁷.

מאחר שמדובר בבסיסי נתונים בעלי הגדרות שונות, שיטת איסוף שונה והיקף שונה, **יש קושי להשוות בין התוצאות שמניב כל אחד מבסיסי הנתונים**. אשר על כן, בהשוואת הממצאים משני המקורות יש להתייחס לכל מקור בפני עצמו ולהשוות בין השנים הנחקרות במסגרתו¹⁸.

אחת הסיבות העיקריות לפערים בין סקרי ההכנסות לבין הנתונים המנהליים, מעבר להבדלים במקורות הנתונים ומאפייניהם, היא ההבדלים בהגדרת משק בית בנתוני הסקר להגדרתו כמשפחה בנתונים המנהליים. האחרונים מזהים משפחה על פי אלגוריתם של יחיד או זוג המתגוררים עם או בלי ילדים, ללא זיהוי של חברים אחרים במשק הבית שאינם שייכים למשפחה הגרעינית. הבדל זה מביא לכך שמספר המשפחות על פי הנתונים המנהליים גבוה מזה של מספר משקי הבית על פי סקרי הלמ"ס.

בדוח זה הנתונים מבוססים על נתוני ההכנסות המנהליים של שכירים בכל שנת 2023 ועל נתוני הקצבאות של הביטוח הלאומי לשנה זו. שומות העצמאים מתקבלות בהדרגה במשך כ-3-4 שנים. הכנסות העצמאים מבוססות על מערכת הכנסה מיטבית שהיא מערכת הבוחרת את ההכנסה העדכנית והרלוונטית ביותר לשנת המס מבין דיווחי העצמאי. הכנסה מיטבית מבוססת על השומה של העצמאי לשנת 2023 או על השומה האחרונה שהוגשה וקידומה לשנת 2023. קידום השומות

¹⁷ ראו הלר א' ואנדבלד מ', **זקיפת רכיבי הכנסה חסרים בנתונים המנהליים** (2021). פרסום מספר 138 בסדרת מחקרים לדיון באתר הביטוח הלאומי.

https://www.btl.gov.il/Publications/research/Documents/mechkar_138.pdf

¹⁸ יצוין שממצאים עיקריים לגבי העוני והאי-שוויון לשנים 2019-2022 מסקרי הלמ"ס עובדו ופורסמו בדוח השנתי של הביטוח הלאומי לשנים 2021-2023 בפרק **רווחה, עוני ופערים חברתיים**. הנתונים נגישים באתר האינטרנט של המוסד בלשונית "פרסומים". על ההשוואה בין ממצאים משני מקורות הנתונים ראו בדוח לשנת 2020.

לשנת 2023 נעשה על פי מדד המחירים. 30% מההכנסות בדוח מתייחסות ל-2023, והיתר מתחלקות בשיעור 20%, 30%, 20% לשנים 2020, 2021 ו-2022 בהתאמה¹⁹.

מאחר שנתוני ההכנסה מעבודה מתעדכנים גם למפרע²⁰, נתוני העבר המופיעים בדוחות המבוססים על הנתונים המנהליים מתעדכנים ועשויים להיות שונים במעט מהנתונים שפורסמו בדוחות קודמים לאותן שנים.

¹⁹ בשנים 2020-2021 ניתנו מענקי קורונה לעצמאים. בשומות ל-2020-2021 כלולים מענקים אלו. בשנת 2023 בעלי עסקים שנגרמו להם הפסדים בשל המלחמה היו זכאים לפיצויים מתוך קרן הפיצויים ברשות המיסים לרביע האחרון של השנה ובמהלך שנת 2024. מרבית הכנסות אלו יהיו בשנת 2024 שבה הוגשו התביעות לפיצוי.

²⁰ השנה נוספו מענקי **חרבות ברזל** ששילם הביטוח הלאומי – מענק אכלוס, מענקי עידוד ותמרוץ ומענק מיוחד לבני 67 ויותר שהוצאו לחליית או פוטרו בתקופת המלחמה.

נספח ב: הגדרות עיקריות של עוני ואי-שוויון²¹

במסגרת המחקרים שנעשים בישראל בנושא העוני והתחלקות ההכנסות, גובשה בראשית שנות ה-70 גישה יחסית למדידת עוני, שלפיה עוני הוא תופעה של מצוקה יחסית, שיש להעריכה בזיקה לרמת החיים המאפיינת את החברה. מאחר שאין מדד מוסכם המשקף מצוקה על כל היבטיה, ומאחר שנתונים על ההכנסה בכסף זמינים למדי, מדידת העוני בישראל ובמרבית מדינות המערב מתייחסת להיבט ההכנסה בכסף בלבד, כאשר ההכנסה המייצגת היא **ההכנסה נטו שהיא ההכנסה מכל המקורות בניכוי מיסים ישירים.**

בלוחות אחדים בנספח מופיעים גם נתוני הכנסה ברוטו שהיא ההכנסה מכל המקורות ללא ניכוי מיסים ישירים.

קו העוני לנפש תקנית בישראל מוגדר כרמה השווה ל-50% מן הכנסה נטו החצינית לנפש תקנית. משפחה בישראל משויכת לאוכלוסיית העוני כאשר ההכנסה נטו המחולקת למספר הנפשות התקניות שבה, נמוכה מקו העוני לנפש תקנית. קו העוני למשפחה מחושב באמצעות הכפלת קו העוני לנפש תקנית במספר הנפשות התקניות במשפחה.

המונח "לנפש תקנית" מבטא את התאמת קו העוני לגודל המשפחה. ההנחה היא כי לגודל המשפחה יש יתרונות מבחינת הצריכה: משפחה הגדלה בנפש נוספת צרכיה אינם גדלים בשיעור דומה, אלא בשיעור קטן יותר, כך שתוספת ההכנסה הנחוצה למשפחה כדי לשמור על רמת חיים קבועה פוחתת עם גידול מספר הנפשות במשפחה.

החישובים נערכים במקביל גם להכנסה הכלכלית – שהיא ההכנסה מהשווקים, זו שאינה כוללת את התערבות הממשלה באופן ישיר: ההכנסה משוק העבודה, מפנסיה מעבודה ומהון. הפערים בין העוני לפי הכנסה זו לבין העוני לפי ההכנסה נטו משמשים כאינדיקציה להשפעת המדיניות החברתית בתחום התמיכה הכספית.

מחישובים אלו נגזרים המדדים השונים של העוני והאי-שוויון, שהעיקריים שבהם:

תחולת עוני – שיעור העוני המבטא את שיעור המשפחות/הנפשות או כל יחידה אחרת, שחיים במשפחות שהכנסתן נופלת מקו העוני.

עומק העוני ("יחס פער העוני") – המרחק (באחוזים) של הכנסת אנשים עניים מהכנסת קו העוני (מחושב לפי נפשות במשפחה וההכנסה לנפש תקנית של כל משפחה), בממוצע של כלל הנפשות העניות במשק. המדד של עומק העוני של נפשות מחושב לפי הנוסחה הזו:

$$\frac{1}{q} \sum_{i=1}^q \left(\frac{z_i - y_i}{z_i} \right)$$

²¹ להרחבה ראו נספח הגדרת העוני ומקורות הנתונים בדוחות השנתיים של הביטוח הלאומי.

כאשר q מספר הנפשות העניות, z_i היא הכנסת קו העוני ו- y_i היא ההכנסה לנפש תקינה של משפחה ענייה.

חומרת העוני (מדד FGT) - מדד זה דומה לחישוב של עומק העוני, אך המרחק של הכנסת העניים מועלה בריבוע, כך שהוא גדל ככל שאדם עני יותר. המדד יכול לקבל ערכים שבין 0 (אם הכנסות העניים זהות לקו העוני) ל-1 (100%) אם הכנסת העניים היא אפס. המדד של חומרת העוני של נפשות מחושב לפי הנוסחה הזו:

$$\frac{1}{q} \sum_{i=1}^q \left(\frac{z_i - y_i}{z_i} \right)^2$$

מדדי אי-שוויון בהכנסות

מדד ג'יני – מדד לאי-שוויון בהכנסות הנע בין 0 (שוויון מוחלט) ל-1 (אי-שוויון מוחלט). לפי הנוסחה:

$$\frac{A}{A+B}$$

כאשר A הוא השטח בין עקומת לורנץ לקו השוויון ו- B הוא השטח מתחת לעקומת לורנץ. קו השוויון מציג חלוקת הכנסות מצטברת שיוונית, ועקומת לורנץ את חלוקת הכנסות המצטברת באוכלוסייה. מדד ג'יני מחושב בדוח הן לפי הכנסה נטו והן לפי הכנסה כלכלית, לנפש תקינה.

יחס הכנסות חמישון עליון (חמישון 5) לתחתון (חמישון 1) – היחס בין ההכנסה נטו הממוצעת בחמישון העליון לחמישון התחתון.

יחס הכנסות עשירון 10 לעשירונים 4-1 (יחס Palma) – יחס בין סכום ההכנסה נטו בין העשירון ה-10 לסכום ההכנסות נטו עד עשירון 4 כולל.

יחס הכנסות עשירון 9 לעשירון 1 – היחס בין ההכנסה נטו המקסימלית בין עשירון 9 לעשירון 1.

יחס הכנסות עשירון 9 לעשירון 5 – היחס בין ההכנסה נטו המקסימלית בין עשירון 9 לעשירון 5 (ההכנסה החציונית).

יחס עשירון 5 לעשירון 1 – היחס בין ההכנסה נטו המקסימלית בין עשירון 5 (ההכנסה החציונית) לעשירון 1.

הבדלים בחישוב מדד העוני בין ישראל לבין ה-OECD

השיטה שבה הביטוח הלאומי מחשב את העוני בישראל דומה לשיטה של ה-OECD – שתיהן מגדירות את ההכנסה הכספית נטו החציונית כמדד לרמת החיים ומגדירים באמצעותה את קו העוני. עם זאת קיימים הבדלים מסוימים בין שתי שיטות החישוב.

הבדל מרכזי נעוץ בחישוב היתרונות לגודל המשפחה. המשמעות של היתרונות לגודל היא שההוצאה המשפחתית עולה עם מספר הנפשות, אך ככל שהמשפחה גדולה יותר כך התוספת הדרושה לנפש נוספת הולכת וקטנה. שיטת התרגום של מספר הנפשות במשפחה למספר נפשות תקניות ("סולם שקילות") שונה. הביטוח הלאומי משתמש בסולם שקילות המבוסס של חישוב שנעשה על בסיס שיטת אנגל: משפחות שגודלן שונה אך שיעור הוצאות המזון בסך ההוצאה לצריכה זהה, שקולות מבחינת רווחת המשפחה. לעומת זאת סולם השקילות של ה-OECD מבוסס על השורש של גודל המשפחה. בחירת סולם השקילות משפיעה על קו העוני וגם על התפלגות העניים. מאחר ששיטת החישוב של ה-OECD מניחה יותר יתרונות לגודל (לוח נספח 1b), העוני בקרב משפחות גדולות נמוך יותר לפי שיטת חישוב זו ולהפך במשפחות קטנות.

לוח נספח 1b: מספר נפשות תקניות לפי מדד השקילות בישראל ולפי מדד השקילות ב-OECD

| מספר נפשות תקניות | | גודל משפחה |
|-------------------|-----------------|------------|
| לפי מדד ה-OECD | לפי המדד בישראל | |
| 1.00 | 1.25 | 1 |
| 1.41 | 2.00 | 2 |
| 1.73 | 2.65 | 3 |
| 2.00 | 3.20 | 4 |
| 2.24 | 3.75 | 5 |
| 2.45 | 4.25 | 6 |
| 2.65 | 4.75 | 7 |
| 2.83 | 5.20 | 8 |
| 3.00 | 5.60 | 9 |

נספח ג : לוחות

לוח נספח 1א: הכנסה כלכלית, ברוטו ונטו²² לשנה לנפש תקנית, לפי קבוצת אוכלוסייה, 2023-2022

| הכנסה נטו | | | הכנסה ברוטו | | | הכנסה כלכלית | | | קבוצת אוכלוסייה |
|--|---------|---------|--|---------|---------|--|---------|---------|-----------------------------|
| אחוז השינוי הריאלי בין 2023 ו-2022 | 2023 | 2022 | אחוז השינוי הריאלי בין 2023 ו-2022 | 2023 | 2022 | אחוז השינוי הריאלי בין 2023 ו-2022 | 2023 | 2022 | |
| 2.4% | 94,311 | 88,339 | 2.0% | 113,149 | 106,437 | 1.0% | 95,184 | 90,397 | כלל האוכלוסייה |
| מגזר של ראש המשפחה | | | | | | | | | |
| 2.5% | 102,497 | 95,956 | 2.0% | 124,035 | 116,661 | 1.1% | 104,665 | 99,353 | יהודי |
| 2.5% | 106,402 | 99,621 | 2.0% | 129,467 | 121,778 | 1.1% | 110,018 | 104,412 | לא-חרדי |
| 3.9% | 65,927 | 60,884 | 3.7% | 73,163 | 67,690 | 2.7% | 54,538 | 50,936 | חרדי |
| 3.5% | 59,394 | 55,076 | 3.6% | 66,715 | 61,791 | 2.4% | 54,741 | 51,286 | ערבי |
| הרכב המשפחה | | | | | | | | | |
| 2.0% | 82,811 | 77,910 | 1.5% | 102,745 | 97,099 | 0.6% | 92,976 | 88,689 | עם ילדים |
| 1.9% | 88,953 | 83,753 | 1.5% | 111,238 | 105,174 | 0.6% | 101,501 | 96,816 | עם 3-1 ילדים |
| 2.9% | 54,311 | 50,648 | 2.3% | 63,328 | 59,418 | 1.0% | 53,412 | 50,766 | עם 4 ילדים ויותר |
| 3.6% | 45,183 | 41,863 | 3.0% | 50,573 | 47,099 | 1.5% | 39,704 | 37,543 | עם 5 ילדים ויותר |
| 2.7% | 74,779 | 69,840 | 2.6% | 88,841 | 83,092 | 1.9% | 72,137 | 67,917 | משפחות שבראשן הורה עצמאי |
| מצב התעסוקה של ראש המשפחה | | | | | | | | | |
| 2.1% | 101,162 | 95,082 | 1.6% | 124,694 | 117,748 | 0.7% | 112,743 | 107,434 | עובד |
| 2.3% | 101,427 | 95,170 | 1.8% | 125,117 | 117,951 | 0.9% | 113,431 | 107,895 | שכיר |
| 0.1% | 106,435 | 101,986 | -0.5% | 134,889 | 130,063 | -1.4% | 124,009 | 120,637 | עצמאי |

45

²² הגדרת ההכנסות ראו בנספח ב בדוח.

| הכנסה נטו | | | הכנסה ברוטו | | | הכנסה כלכלית | | | קבוצת אוכלוסייה |
|--|---------|---------|--|---------|---------|--|---------|---------|--|
| אחוז השינוי הריאלי בין 2022 ו-2023 | 2023 | 2022 | אחוז השינוי הריאלי בין 2022 ו-2023 | 2023 | 2022 | אחוז השינוי הריאלי בין 2022 ו-2023 | 2023 | 2022 | |
| 6.6% | 38,637 | 34,776 | 6.3% | 39,497 | 35,641 | 5.4% | 10,829 | 9,861 | לא עובד בגילי העבודה (18-גיל פרישה) |
| מספר המפרנסים במשפחה | | | | | | | | | |
| 2.4% | 92,437 | 86,590 | 2.0% | 111,626 | 105,053 | 1.0% | 96,802 | 91,990 | מפרנס אחד |
| 2.0% | 109,700 | 103,251 | 1.5% | 137,483 | 129,959 | 0.7% | 128,344 | 122,290 | שני מפרנסים ויותר |
| גיל ראש המשפחה | | | | | | | | | |
| 3.0% | 58,272 | 54,304 | 2.7% | 65,703 | 61,386 | 1.5% | 55,144 | 52,126 | עד 29 |
| 2.1% | 87,970 | 82,716 | 1.5% | 108,654 | 102,676 | 0.5% | 98,156 | 93,753 | 30-44 |
| 1.9% | 107,372 | 101,066 | 1.5% | 136,102 | 128,701 | 0.7% | 124,386 | 118,520 | 45-גיל הפרישה |
| 2.0% | 95,492 | 89,813 | 1.5% | 118,838 | 112,301 | 0.6% | 107,588 | 102,603 | 25-64 (גיל העבודה העיקרי) |
| 2.8% | 103,533 | 96,685 | 2.6% | 113,024 | 105,721 | 2.1% | 73,929 | 69,459 | אזרח ותיק |
| מין ראש המשפחה | | | | | | | | | |
| 2.1% | 101,423 | 95,319 | 1.6% | 125,562 | 118,538 | 0.7% | 111,019 | 105,758 | גבר |
| 3.2% | 85,481 | 79,503 | 2.9% | 97,737 | 91,119 | 2.1% | 75,523 | 70,950 | אישה |

לוח נספח ב1: הכנסה כלכלית, ברוטו ונטו לשנה, משפחתית, לקבוצות אוכלוסייה, 2022-2023

| הכנסה נטו | | | הכנסה ברוטו | | | הכנסה כלכלית | | | קבוצת אוכלוסייה |
|------------------------------------|---------|---------|------------------------------------|---------|---------|------------------------------------|---------|---------|-------------------------------------|
| אחוז השינוי הריאלי בין 2022 ו-2023 | 2023 | 2022 | אחוז השינוי הריאלי בין 2022 ו-2023 | 2023 | 2022 | אחוז השינוי הריאלי בין 2022 ו-2023 | 2023 | 2022 | |
| 2.2% | 216,904 | 203,616 | 6.1% | 263,244 | 248,216 | 0.8% | 228,094 | 217,118 | כלל האוכלוסייה |
| מגזר של ראש המשפחה | | | | | | | | | |
| 2.3% | 231,046 | 216,681 | 6.1% | 283,433 | 267,142 | 0.9% | 246,487 | 234,434 | יהודי |
| 2.2% | 235,556 | 221,192 | 6.0% | 291,335 | 274,911 | 0.8% | 255,852 | 243,494 | לא-חרדי |
| 4.4% | 188,814 | 173,508 | 8.6% | 209,434 | 192,792 | 3.1% | 158,789 | 147,723 | חרדי |
| 2.5% | 156,582 | 146,566 | 7.0% | 177,124 | 165,569 | 1.5% | 149,636 | 141,504 | ערבי |
| הרכב המשפחה | | | | | | | | | |
| 2.2% | 284,822 | 267,554 | 6.0% | 352,716 | 332,888 | 0.7% | 319,151 | 304,061 | עם ילדים |
| 2.0% | 290,923 | 273,745 | 5.8% | 364,583 | 344,522 | 0.7% | 334,249 | 318,597 | עם 1-3 ילדים |
| 3.1% | 256,508 | 238,664 | 6.8% | 297,644 | 278,603 | 1.2% | 249,084 | 236,232 | עם 4 ילדים ויותר |
| 3.8% | 238,691 | 220,770 | 7.6% | 266,402 | 247,637 | 1.7% | 207,768 | 196,082 | עם 5 ילדים ויותר |
| 3.2% | 192,346 | 178,769 | 7.4% | 227,477 | 211,729 | 2.4% | 183,930 | 172,351 | משפחות שבראשן הורה עצמאי |
| מצב התעסוקה של ראש המשפחה | | | | | | | | | |
| 1.9% | 248,160 | 233,736 | 5.7% | 306,555 | 290,096 | 0.5% | 278,060 | 265,556 | עובד |
| 2.1% | 252,682 | 237,519 | 5.9% | 312,411 | 295,062 | 0.7% | 284,120 | 270,765 | שכיר |
| 0.0% | 283,888 | 272,392 | 3.6% | 359,914 | 347,447 | -1.5% | 332,069 | 323,487 | עצמאי |
| 6.4% | 60,790 | 54,818 | 10.6% | 62,186 | 56,224 | 5.0% | 16,393 | 14,977 | לא עובד בגילי העבודה (18-גיל פרישה) |
| מספר המפרנסים במשפחה | | | | | | | | | |
| 2.4% | 152,830 | 143,180 | 6.2% | 183,143 | 172,433 | 0.8% | 155,138 | 147,666 | מפרנס אחד |
| 2.1% | 341,459 | 320,839 | 6.0% | 427,339 | 403,274 | 0.9% | 398,364 | 378,951 | שני מפרנסים ויותר |

| הכנסה נטו | | | הכנסה ברוטו | | | הכנסה כלכלית | | | קבוצת אוכלוסייה |
|--|---------|---------|--|---------|---------|--|---------|---------|---------------------------|
| אחוז השינוי הריאלי בין 2022 ו-2023 | 2023 | 2022 | אחוז השינוי הריאלי בין 2022 ו-2023 | 2023 | 2022 | אחוז השינוי הריאלי בין 2022 ו-2023 | 2023 | 2022 | |
| גיל ראש המשפחה | | | | | | | | | |
| 3.0% | 103,052 | 95,987 | 7.0% | 115,448 | 107,879 | 1.3% | 95,743 | 90,706 | עד 29 |
| 1.6% | 232,932 | 220,067 | 5.3% | 285,175 | 270,751 | -0.0% | 256,582 | 246,264 | 30-44 |
| 2.0% | 277,234 | 260,825 | 5.8% | 352,736 | 333,400 | 0.8% | 325,904 | 310,359 | 45-גיל הפרישה |
| 1.8% | 243,287 | 229,324 | 5.6% | 302,772 | 286,731 | 0.4% | 275,530 | 263,311 | 25-64 (גיל העבודה העיקרי) |
| 2.8% | 179,406 | 167,407 | 7.0% | 197,853 | 184,948 | 2.2% | 135,222 | 126,977 | אזרח ותיק |
| מין ראש המשפחה | | | | | | | | | |
| 1.7% | 247,848 | 233,943 | 5.5% | 309,027 | 292,929 | 0.4% | 278,252 | 266,069 | גבר |
| 3.7% | 178,482 | 165,225 | 7.7% | 206,396 | 191,612 | 2.6% | 165,814 | 155,151 | אישה |

לוח נספח 2: תחולת עוני של נפשות, ילדים ואזרחים ותיקים לפי אוכלוסיות (אחוזים), 2022-2023

| 2023 | | | 2022 | | | קבוצת אוכלוסייה |
|---------------------------|-------|-------|---------------|-------|-------|-------------------------------------|
| אזרחים ותיקים | ילדים | נפשות | אזרחים ותיקים | ילדים | נפשות | |
| 12.8 | 27.9 | 20.7 | 12.8 | 28.1 | 20.8 | כלל האוכלוסייה |
| מגזר של ראש המשפחה | | | | | | |
| 10.3 | 21.0 | 15.4 | 10.3 | 21.3 | 15.7 | יהודי |
| 10.2 | 12.9 | 11.1 | 10.2 | 13.2 | 11.4 | לא-חרדי |
| 11.2 | 45.4 | 38.5 | 11.6 | 46.6 | 39.6 | חרדי |
| 33.9 | 49.0 | 38.5 | 34.8 | 48.8 | 38.6 | ערבי |
| הרכב המשפחה | | | | | | |
| - | 27.9 | 24.3 | - | 28.1 | 24.4 | עם ילדים |
| - | 18.5 | 17.0 | - | 18.5 | 17.0 | עם 1-3 ילדים |
| - | 44.5 | 43.4 | - | 45.0 | 43.8 | עם 4 ילדים ויותר |
| - | 52.5 | 51.7 | - | 53.2 | 52.4 | עם 5 ילדים ויותר |
| - | 28.0 | 25.1 | - | 28.7 | 25.8 | משפחות שבראשן הורה עצמאי |
| מצב התעסוקה של ראש המשפחה | | | | | | |
| 2.9 | 25.4 | 17.9 | 2.9 | 25.4 | 17.9 | עובד |
| 2.7 | 24.0 | 17.0 | 2.7 | 24.3 | 17.2 | שכיר |
| 2.7 | 24.8 | 16.7 | 3.0 | 23.4 | 15.9 | עצמאי |
| - | 82.4 | 73.1 | - | 83.6 | 74.4 | לא עובד בגילי העבודה (18-גיל פרישה) |
| מספר המפרנסים במשפחה | | | | | | |
| 3.9 | 52.5 | 33.3 | 4.0 | 53.0 | 33.8 | מפרנס אחד |
| 1.1 | 15.5 | 10.9 | 1.1 | 15.5 | 10.9 | שני מפרנסים ויותר |
| גיל ראש המשפחה | | | | | | |
| - | 0.5 | 0.4 | - | 50.6 | 43.4 | עד 29 |
| - | 0.3 | 0.3 | - | 29.9 | 25.8 | 30-44 |
| 5.6 | 18.6 | 13.3 | 6.0 | 18.8 | 13.5 | 45-גיל הפרישה |
| 9.6 | 27.5 | 20.7 | 10.2 | 27.7 | 20.8 | 25-64 (גיל העבודה העיקרי) |
| 13.1 | - | 12.4 | 13.1 | - | 12.5 | אזרח ותיק |
| מין ראש המשפחה | | | | | | |
| 11.0 | 22.4 | 17.4 | 11.7 | 22.1 | 17.3 | גבר |
| 14.6 | 36.9 | 25.6 | 14.0 | 38.1 | 26.3 | אישה |

*בסימון "-" מתייחס לתאים קטנים ללא תצפיות או עם מיעוט תצפיות.

לוח נספח 3: מספר נפשות, ילדים, נפשות בגיל העבודה ואזרחים ותיקים, 2023-2022

| 2023 | 2022 | מספר נפשות |
|-------------------|-----------|---------------|
| כלל האוכלוסייה | | |
| 9,605,010 | 9,470,743 | נפשות |
| 3,122,474 | 3,092,738 | ילדים |
| 5,243,752 | 5,173,794 | בגיל העבודה |
| 1,238,784 | 1,204,211 | אזרחים ותיקים |
| האוכלוסייה הענייה | | |
| 1,984,211 | 1,972,690 | נפשות |
| 872,404 | 868,589 | ילדים |
| 953,289 | 949,779 | בגיל העבודה |
| 158,518 | 154,322 | אזרחים ותיקים |

לוח נספח 4: תחולת עוני של נשים ילידות 1960-1969*, 2023-2021

| הכנסה נטו | | הכנסה כלכלית | | | | | | שנת לידה |
|-----------------------------------|---------------------|--------------|------|-----------------------------------|---------------------|------|------|-----------|
| שינוי בתחולת העוני (נקודות האחוז) | תחולת עוני (אחוזים) | | | שינוי בתחולת העוני (נקודות האחוז) | תחולת עוני (אחוזים) | | | |
| | 2023 | 2022 | 2021 | | 2023 | 2022 | 2021 | |
| מ-2022 ל-2023 | 2023 | 2022 | 2021 | מ-2022 ל-2023 | 2023 | 2022 | 2021 | |
| -0.7 | 11.3 | 12.0 | 11.3 | 0.6 | 20.7 | 20.1 | 21.1 | 1969-1960 |
| -2.2 | 10.9 | 13.1 | 12.5 | 2.5 | 27.0 | 24.5 | 24.3 | 1960 |
| -0.6 | 12.5 | 13.1 | 12.0 | 1.2 | 24.0 | 22.8 | 23.0 | 1961 |
| -0.4 | 12.6 | 12.9 | 11.4 | 0.9 | 22.7 | 21.7 | 22.0 | 1962 |
| 0.0 | 12.1 | 12.1 | 10.9 | 0.7 | 21.4 | 20.7 | 21.4 | 1963 |
| -0.3 | 11.5 | 11.8 | 10.8 | 0.6 | 20.5 | 19.9 | 20.7 | 1964 |
| -0.4 | 10.9 | 11.3 | 10.7 | 0.6 | 19.6 | 19.0 | 20.2 | 1965 |
| -0.6 | 10.7 | 11.2 | 10.9 | 0.4 | 19.1 | 18.7 | 20.4 | 1966 |
| -0.8 | 10.6 | 11.4 | 11.1 | 0.0 | 18.1 | 18.1 | 19.9 | 1967 |
| -0.9 | 10.7 | 11.6 | 11.3 | -0.4 | 17.7 | 18.1 | 19.9 | 1968 |
| -0.5 | 10.9 | 11.4 | 11.1 | 0.1 | 17.8 | 17.7 | 19.6 | 1969 |

* נשים שגיל הפרישה שלהן הועלה מינואר 2022 לפי תיקון חוק גיל פרישה ושלגביהן הוכנסה בחוק חובת דיווח על השינוי בתחולת העוני.

לוח נספח 5: ממדי העוני והאי-שוויון של האוכלוסייה, 2012-2023

| 2023 | 2022 | 2021 | 2020 | 2019 | 2018 | 2017 | 2016 | 2015 | 2014 | 2013 | 2012 | שנה |
|----------------------|--------|--------|--------|--------|--------|--------|--------|--------|--------|--------|--------|----------------------------|
| הכנסה כלכלית | | | | | | | | | | | | |
| עוני (אחוזים) | | | | | | | | | | | | |
| 34.2 | 33.9 | 35.7 | 37.8 | 33.9 | 33.8 | 34.2 | 34.9 | 35.8 | 36.6 | 37.0 | 37.7 | תחולת העוני משפחות |
| 31.1 | 30.6 | 32.2 | 34.2 | 30.4 | 30.4 | 30.7 | 31.6 | 31.8 | 32.7 | 33.1 | 33.6 | תחולת העוני נפשות |
| 42.7 | 43.0 | 43.4 | 44.5 | 43.3 | 43.6 | 44.4 | 45.0 | 48.1 | 49.4 | 50.8 | 51.9 | תחולת העוני אזרחים ותיקים |
| 36.1 | 35.4 | 37.0 | 39.1 | 35.2 | 35.5 | 35.8 | 36.7 | 36.8 | 37.9 | 38.3 | 38.6 | תחולת העוני ילדים |
| 58.0 | 58.5 | 59.7 | 59.8 | 58.8 | 58.9 | 59.6 | 61.0 | 62.3 | 62.9 | 63.4 | 64.3 | עומק העוני |
| אי-שוויון | | | | | | | | | | | | |
| 0.4944 | 0.4979 | 0.5090 | 0.5163 | 0.4940 | 0.4938 | 0.4981 | 0.5069 | 0.5128 | 0.5210 | 0.5233 | 0.5310 | מדד גיני לאי-שוויון בהכנסה |
| הכנסה נטו | | | | | | | | | | | | |
| עוני (אחוזים) | | | | | | | | | | | | |
| 20.1 | 20.3 | 20.7 | 19.7 | 21.3 | 21.6 | 21.5 | 20.8 | 21.6 | 20.6 | 20.3 | 20.3 | תחולת העוני משפחות |
| 20.7 | 20.8 | 20.9 | 20.1 | 21.3 | 21.6 | 21.7 | 21.8 | 22.3 | 22.0 | 21.6 | 21.5 | תחולת העוני נפשות |
| 12.8 | 12.8 | 14.8 | 13.7 | 16.9 | 18.6 | 17.1 | 12.4 | 16.4 | 12.4 | 10.9 | 10.2 | תחולת העוני אזרחים ותיקים |
| 27.9 | 28.1 | 28.1 | 27.2 | 28.2 | 28.6 | 28.9 | 29.9 | 30.1 | 30.5 | 30.1 | 29.6 | תחולת העוני ילדים |
| 39.5 | 40.3 | 39.1 | 38.3 | 39.0 | 38.7 | 39.5 | 41.1 | 40.5 | 41.1 | 41.1 | 41.6 | עומק העוני |
| אי-שוויון | | | | | | | | | | | | |
| 0.3692 | 0.3749 | 0.3760 | 0.3713 | 0.3747 | 0.3756 | 0.3804 | 0.3878 | 0.3945 | 0.3960 | 0.3949 | 0.4007 | מדד גיני לאי-שוויון בהכנסה |

לוח נספח א6: חלקן של קבוצות נבחרות בכלל האוכלוסייה ובאוכלוסייה הענייה (אחוזים), 2022

| שיעור באוכלוסייה הענייה | | | | שיעור בכלל האוכלוסייה | | קבוצת אוכלוסייה |
|------------------------------------|--------|------------------------------------|--------|-----------------------|--------|-------------------------------------|
| אחרי תשלומי ההעברה והמיסים הישירים | | לפני תשלומי ההעברה והמיסים הישירים | | נפשות | משפחות | |
| נפשות | משפחות | נפשות | משפחות | | | |
| מגזר של ראש המשפחה | | | | | | |
| 58.4 | 64.3 | 66.1 | 73.1 | 77.6 | 81.4 | יהודי |
| 35.9 | 51.5 | 44.3 | 61.3 | 65.7 | 73.7 | לא-חרדי |
| 22.4 | 12.8 | 21.8 | 11.9 | 11.8 | 7.7 | חרדי |
| 41.6 | 35.7 | 33.9 | 26.9 | 22.4 | 18.6 | ערבי |
| הרכב המשפחה | | | | | | |
| 73.0 | 39.4 | 63.5 | 30.9 | 62.4 | 36.4 | עם ילדים |
| 37.0 | 26.1 | 33.7 | 21.3 | 45.3 | 30.0 | עם 1-3 ילדים |
| 36.0 | 13.3 | 29.8 | 9.7 | 17.1 | 6.4 | עם 4 ילדים ויותר |
| 24.3 | 7.9 | 20.2 | 5.8 | 9.7 | 3.1 | עם 5 ילדים ויותר |
| 7.4 | 6.3 | 8.2 | 6.3 | 6.0 | 5.4 | משפחות שבראשן הורה עצמאי |
| מצב התעסוקה של ראש המשפחה | | | | | | |
| 75.8 | 59.3 | 71.4 | 52.8 | 88.1 | 77.8 | עובד |
| 69.8 | 54.4 | 66.2 | 48.6 | 84.4 | 73.4 | שכיר |
| 15.7 | 10.4 | 13.8 | 8.6 | 20.6 | 16.0 | עצמאי |
| 16.9 | 24.8 | 14.4 | 19.7 | 4.7 | 7.3 | לא עובד בגילי העבודה (18-גיל פרישה) |
| מספר המפרנסים במשפחה | | | | | | |
| 43.9 | 42.8 | 41.0 | 38.5 | 27.1 | 38.2 | מפרנס אחד |
| 31.9 | 16.5 | 30.5 | 14.3 | 61.0 | 39.7 | שני מפרנסים ויותר |
| גיל ראש המשפחה | | | | | | |
| 20.2 | 29.2 | 16.9 | 21.2 | 9.7 | 14.1 | עד 29 |
| 46.1 | 28.8 | 39.6 | 22.7 | 37.2 | 27.6 | 30-44 |
| 25.3 | 24.6 | 24.4 | 22.1 | 39.0 | 34.0 | 45-גיל הפרישה |
| 81.9 | 63.7 | 73.3 | 53.0 | 81.9 | 68.6 | 25-64 (גיל העבודה העיקרי) |
| 8.4 | 17.4 | 19.0 | 34.1 | 14.1 | 24.3 | אזרח ותיק |
| מין ראש המשפחה | | | | | | |
| 50.8 | 49.9 | 46.9 | 44.4 | 61.0 | 55.9 | גבר |
| 49.2 | 50.1 | 53.1 | 55.6 | 39.0 | 44.1 | אישה |

לוח נספח 6: חלקן של קבוצות נבחרות בכלל האוכלוסייה ובאוכלוסייה הענייה (אחוזים), 2023

| האוכלוסייה הענייה | | | | כלל האוכלוסייה | | קבוצת אוכלוסייה |
|------------------------------------|--------|------------------------------------|--------|----------------|--------|-------------------------------------|
| אחרי תשלומי ההעברה והמיסים הישירים | | לפני תשלומי ההעברה והמיסים הישירים | | נפשות | משפחות | |
| נפשות | משפחות | נפשות | משפחות | | | |
| מגזר של ראש המשפחה | | | | | | |
| 57.6 | 63.7 | 65.6 | 72.7 | 77.3 | 81.0 | יהודי |
| 35.1 | 50.9 | 43.8 | 60.7 | 65.2 | 73.2 | לא-חרדי |
| 22.5 | 12.8 | 21.9 | 11.9 | 12.1 | 7.8 | חרדי |
| 42.4 | 36.3 | 34.4 | 27.3 | 22.7 | 19.0 | ערבי |
| הרכב המשפחה | | | | | | |
| 73.1 | 39.4 | 63.7 | 31.2 | 62.2 | 36.2 | עם ילדים |
| 37.2 | 26.2 | 34.0 | 21.5 | 45.0 | 29.8 | עם 1-3 ילדים |
| 35.9 | 13.2 | 29.7 | 9.7 | 17.1 | 6.4 | עם 4 ילדים ויותר |
| 24.3 | 7.9 | 20.1 | 5.8 | 9.7 | 3.2 | עם 5 ילדים ויותר |
| 7.4 | 6.3 | 8.2 | 6.3 | 6.1 | 5.4 | משפחות שבראשן הורה עצמאי |
| מצב התעסוקה של ראש המשפחה | | | | | | |
| 76.4 | 59.4 | 72.4 | 53.8 | 88.3 | 78.1 | עובד |
| 69.6 | 54.0 | 66.7 | 49.2 | 84.5 | 73.5 | שכיר |
| 17.2 | 11.3 | 15.0 | 9.4 | 21.3 | 16.5 | עצמאי |
| 16.2 | 24.0 | 13.8 | 19.0 | 4.6 | 7.1 | לא עובד בגילי העבודה (18-גיל פרישה) |
| מספר המפרנסים במשפחה | | | | | | |
| 44.2 | 42.8 | 41.3 | 39.0 | 27.4 | 38.6 | מפרנס אחד |
| 32.2 | 16.6 | 31.1 | 14.8 | 60.9 | 39.5 | שני מפרנסים ויותר |
| גיל ראש המשפחה | | | | | | |
| 19.9 | 28.7 | 16.7 | 20.8 | 9.5 | 13.8 | עד 29 |
| 46.2 | 29.0 | 39.7 | 23.1 | 36.9 | 27.5 | 30-44 |
| 25.3 | 24.2 | 24.6 | 22.0 | 39.3 | 34.1 | 45-גיל הפרישה |
| 82.0 | 63.7 | 73.7 | 53.6 | 81.9 | 68.6 | 25-64 (גיל העבודה העיקרי) |
| 8.6 | 18.1 | 18.9 | 34.1 | 14.3 | 24.6 | אזרח ותיק |
| מין ראש המשפחה | | | | | | |
| 50.7 | 49.7 | 47.0 | 44.5 | 60.2 | 55.4 | גבר |
| 49.3 | 50.3 | 53.0 | 55.5 | 39.8 | 44.6 | אישה |

לוח נספח 7: ממדי העוני לפי מחוזות וערים גדולות (אחוזים), 2022-2023

| 2023 | | | | | | 2022 | | | | | | |
|--------------------------|------------|------------------|-------|-------|--------|--------------------------|------------|------------------|-------|-------|--------|---------------|
| חומרת העוני (מדד FGT) | עומק העוני | תחולת העוני | | | | חומרת העוני (מדד FGT) | עומק העוני | תחולת העוני | | | | |
| | | אזרחים ותיקים | ילדים | נפשות | משפחות | | | אזרחים ותיקים | ילדים | נפשות | משפחות | |
| 23.6 | 39.5 | 12.8 | 27.9 | 20.7 | 20.1 | 24.4 | 40.3 | 12.8 | 28.1 | 20.8 | 20.3 | סך הכול |
| 28.5 | 44.9 | 21.9 | 48.3 | 39.5 | 36.2 | 28.8 | 45.2 | 21.4 | 48.1 | 39.3 | 36.0 | מחוז ירושלים |
| 29.4 | 45.8 | 23.5 | 50.8 | 41.8 | 38.3 | 29.5 | 45.8 | 22.9 | 50.5 | 41.4 | 38.0 | העיר ירושלים |
| 19.6 | 35.6 | 15.4 | 28.9 | 21.7 | 22.5 | 20.6 | 36.6 | 15.2 | 28.9 | 21.9 | 22.6 | מחוז צפון |
| 21.6 | 36.7 | 12.5 | 21.8 | 17.0 | 18.5 | 22.8 | 37.9 | 12.2 | 22.0 | 17.0 | 18.5 | מחוז חיפה |
| 23.5 | 37.4 | 12.5 | 19.4 | 16.0 | 18.8 | 25.7 | 39.6 | 11.9 | 19.5 | 15.9 | 18.5 | העיר חיפה |
| 22.7 | 37.7 | 9.9 | 14.3 | 11.6 | 13.8 | 24.0 | 39.0 | 9.9 | 14.5 | 11.8 | 14.0 | מחוז מרכז |
| 22.7 | 36.8 | 7.2 | 9.4 | 8.2 | 10.9 | 24.8 | 39.0 | 7.3 | 9.5 | 8.3 | 10.9 | ראשון לציון |
| 19.7 | 33.9 | 8.9 | 10.1 | 9.1 | 11.9 | 21.3 | 35.5 | 8.8 | 10.4 | 9.4 | 12.1 | פתח תקוה |
| 22.1 | 37.2 | 10.8 | 20.5 | 14.9 | 15.1 | 23.5 | 38.6 | 11.2 | 20.8 | 15.3 | 15.4 | מחוז תל אביב |
| 29.3 | 43.1 | 12.1 | 11.8 | 11.9 | 14.3 | 31.3 | 45.0 | 12.9 | 12.3 | 12.2 | 14.6 | העיר תל אביב |
| 24.3 | 40.7 | 13.2 | 33.5 | 24.5 | 22.6 | 25.1 | 41.4 | 13.6 | 34.0 | 24.9 | 23.1 | מחוז דרום |
| 18.9 | 34.1 | 15.9 | 27.1 | 19.8 | 20.1 | 20.6 | 36.0 | 15.2 | 27.4 | 19.9 | 19.9 | אשדוד |
| 22.8 | 37.7 | 13.1 | 22.5 | 17.2 | 19.7 | 24.4 | 39.3 | 12.3 | 23.1 | 17.4 | 19.5 | באר שבע |
| 19.3 | 36.2 | 10.0 | 30.2 | 24.5 | 22.4 | 19.8 | 36.7 | 10.2 | 31.0 | 25.1 | 22.9 | יהודה ושומרון |

לוח נספח 8: ממדי העוני ביישובים שבהם יותר מ-5,000 תושבים (אחוזים)*, 2023

| חומרת העוני (מדד FGT) | עומק העוני | תחולת העוני | | | | ישוב |
|--------------------------|------------|---------------|-------|-------|--------|------------------|
| | | אזרחים ותיקים | ילדים | נפשות | משפחות | |
| 22.0 | 37.7 | 32.5 | 30.0 | 23.1 | 26.3 | אבו גוש |
| 16.7 | 32.8 | 22.3 | 30.8 | 22.6 | 24.2 | אבו סנאן |
| 27.2 | 41.5 | 6.9 | 6.0 | 7.1 | 11.3 | אבן יהודה |
| 19.6 | 36.9 | 33.4 | 48.7 | 37.7 | 37.6 | אום אל-פחם |
| 19.5 | 36.3 | 13.7 | 34.7 | 25.6 | 23.3 | אופקים |
| 17.6 | 32.1 | 8.3 | 11.9 | 9.7 | 12.0 | אור יהודה |
| 22.4 | 36.6 | 13.0 | 14.9 | 13.1 | 16.4 | אור עקיבא |
| 19.4 | 34.7 | 6.1 | 4.4 | 5.0 | 8.3 | אורנית |
| 20.8 | 36.6 | 9.6 | 13.1 | 10.6 | 12.8 | אזור |
| 25.5 | 39.5 | 17.5 | 15.0 | 14.2 | 17.7 | אילת |
| 17.1 | 33.5 | 31.1 | 36.7 | 28.3 | 29.1 | אכסאל |
| 23.9 | 41.0 | 13.0 | 61.2 | 53.9 | 48.4 | אל סייד |
| 14.3 | 30.8 | 10.4 | 36.9 | 32.0 | 30.3 | אלעד |
| 22.0 | 36.6 | 5.7 | 3.4 | 4.3 | 7.7 | אלפי מנשה |
| 15.8 | 32.0 | 27.9 | 36.8 | 26.9 | 28.2 | אעבלין |
| 36.3 | 50.4 | 18.1 | 9.8 | 11.5 | 17.0 | אפרת |
| 22.4 | 36.1 | 10.1 | 8.8 | 9.1 | 13.2 | אריאל |
| 18.9 | 34.1 | 15.9 | 27.1 | 19.8 | 20.1 | אשדוד |
| 20.4 | 35.1 | 8.8 | 14.8 | 12.1 | 14.6 | אשקלון |
| 18.0 | 34.3 | 29.9 | 30.8 | 23.2 | 25.5 | באקה אל-גרביה |
| 19.3 | 34.8 | 5.4 | 6.3 | 6.1 | 8.3 | באר יעקב |
| 22.8 | 37.7 | 13.1 | 22.5 | 17.2 | 19.7 | באר שבע |
| 19.4 | 36.5 | 26.8 | 41.7 | 31.1 | 31.3 | בועינה-נוג'ידאת |
| 16.9 | 33.9 | 6.6 | 34.9 | 26.1 | 23.8 | בוקעאתא |
| 19.1 | 35.5 | 26.2 | 38.4 | 30.2 | 29.9 | ביר אל-מכסור |
| 37.7 | 54.6 | 53.7 | 85.8 | 81.8 | 77.5 | ביר הדאג'י |
| 18.9 | 34.3 | 7.2 | 19.5 | 17.8 | 20.7 | בית אל |
| 22.6 | 36.7 | 7.1 | 7.1 | 6.5 | 9.1 | בית אריה-עופרים |
| 15.0 | 30.6 | 18.9 | 18.4 | 14.6 | 17.6 | בית ג'ן |
| 22.2 | 37.3 | 8.8 | 5.3 | 6.4 | 10.5 | בית דגן |
| 21.4 | 36.4 | 9.8 | 21.3 | 17.9 | 21.1 | בית שאן |
| 23.6 | 40.6 | 22.3 | 48.3 | 41.2 | 36.3 | בית שמש |
| 18.2 | 35.5 | 21.3 | 49.7 | 45.0 | 41.5 | ביתר עילית |
| 16.2 | 33.0 | 11.0 | 45.0 | 37.4 | 30.7 | בני ברק |
| 21.4 | 36.6 | 8.7 | 16.1 | 10.7 | 12.3 | בני עייש |
| 33.2 | 46.8 | 7.3 | 7.7 | 9.2 | 14.4 | בנימינה-גבעת עדה |
| 23.1 | 40.3 | 33.5 | 47.2 | 36.5 | 37.2 | בסמ"ה |
| 16.3 | 32.3 | 22.4 | 36.2 | 25.4 | 25.9 | בסמת טבעון |
| 19.6 | 36.1 | 27.5 | 48.4 | 36.4 | 35.7 | בענה |
| 23.7 | 38.4 | 6.3 | 3.9 | 4.1 | 7.6 | בת חפר |
| 22.0 | 35.8 | 14.7 | 20.4 | 16.1 | 18.5 | בת ים |
| 17.4 | 33.7 | 25.4 | 35.5 | 25.4 | 26.6 | גידידה-מכר |
| 15.0 | 30.1 | 13.2 | 12.7 | 9.6 | 11.7 | ג'ולס |
| 22.8 | 39.7 | 30.0 | 46.4 | 34.6 | 34.4 | ג'ולג'וליה |

| חומרת העוני (מדד FGT) | עומק העוני | תחולת העוני | | | | ישוב |
|--------------------------|------------|---------------|-------|-------|--------|---------------|
| | | אזרחים ותיקים | ילדים | נפשות | משפחות | |
| 14.9 | 30.7 | 25.7 | 35.5 | 25.2 | 25.1 | גיסר א-זרקא |
| 24.1 | 40.6 | 29.7 | 28.2 | 26.9 | 31.4 | ג'ת |
| 18.9 | 34.0 | 8.7 | 19.0 | 15.4 | 17.3 | גבע בנימין |
| 21.5 | 38.0 | 8.7 | 31.6 | 24.9 | 21.9 | גבעת זאב |
| 29.8 | 44.3 | 8.1 | 7.2 | 8.7 | 13.5 | גבעת שמואל |
| 25.1 | 39.4 | 8.3 | 5.5 | 6.9 | 9.8 | גבעתיים |
| 23.4 | 38.6 | 6.8 | 6.1 | 6.3 | 10.1 | גדרה |
| 22.7 | 38.3 | 5.4 | 6.0 | 6.3 | 10.4 | גן יבנה |
| 21.1 | 35.9 | 6.7 | 6.5 | 6.6 | 9.4 | גני תקוה |
| 16.1 | 30.4 | 19.5 | 17.3 | 14.5 | 17.5 | דאלית אל-כרמל |
| 16.9 | 32.5 | 31.0 | 31.7 | 23.9 | 25.2 | דבוריה |
| 17.4 | 33.4 | 29.5 | 34.1 | 28.3 | 29.1 | דייר אל-אסד |
| 15.7 | 31.2 | 17.2 | 24.5 | 18.5 | 19.9 | דייר חנא |
| 21.9 | 37.3 | 14.4 | 25.0 | 18.6 | 20.8 | דימונה |
| 24.8 | 38.9 | 6.3 | 6.2 | 6.6 | 10.0 | הוד השרון |
| 29.8 | 43.9 | 10.3 | 8.2 | 9.1 | 12.6 | הרצליה |
| 34.0 | 48.6 | 12.0 | 17.2 | 14.4 | 17.7 | זכרון יעקב |
| 16.8 | 32.0 | 29.3 | 31.5 | 24.1 | 26.5 | זמר |
| 18.3 | 34.6 | 30.6 | 38.2 | 29.0 | 29.7 | זרזיר |
| 22.3 | 36.7 | 11.0 | 16.3 | 13.3 | 16.2 | חדרה |
| 20.0 | 34.7 | 9.0 | 14.2 | 11.1 | 13.3 | חולון |
| 27.8 | 45.6 | 35.8 | 61.1 | 54.5 | 51.6 | חורה |
| 17.3 | 33.1 | 14.3 | 17.4 | 14.3 | 15.9 | חורפיש |
| 23.5 | 37.4 | 12.5 | 19.4 | 16.0 | 18.8 | חיפה |
| 18.6 | 34.6 | 10.5 | 26.4 | 19.1 | 19.0 | חצור הגלילית |
| 19.6 | 35.4 | 19.9 | 22.8 | 19.9 | 19.2 | חריש |
| 21.3 | 36.8 | 17.5 | 39.0 | 28.6 | 27.7 | טבריה |
| 15.5 | 30.9 | 20.6 | 27.4 | 19.7 | 22.0 | טובא-זנגריה |
| 17.1 | 34.0 | 32.2 | 43.3 | 32.3 | 32.8 | טורעאן |
| 19.7 | 36.1 | 26.0 | 39.2 | 28.3 | 28.2 | טייבה |
| 19.3 | 35.1 | 22.9 | 32.6 | 22.5 | 23.4 | טירה |
| 18.7 | 32.8 | 11.0 | 11.2 | 11.0 | 14.9 | טירת כרמל |
| 29.4 | 44.2 | 9.1 | 12.5 | 18.7 | 33.6 | טלמון |
| 17.2 | 33.7 | 32.4 | 38.2 | 29.0 | 29.7 | טמרה |
| 18.8 | 34.0 | 15.9 | 17.2 | 13.2 | 15.3 | יאנוח-ג'ית |
| 18.7 | 33.6 | 5.0 | 8.6 | 7.3 | 9.5 | יבנה |
| 21.9 | 36.4 | 6.1 | 7.5 | 6.7 | 9.5 | יהוד-מונוסון |
| 16.7 | 33.6 | 28.4 | 40.8 | 29.9 | 30.3 | יפיע |
| 24.2 | 37.0 | 10.0 | 7.2 | 7.5 | 11.6 | יקנעם עילית |
| 25.0 | 41.1 | 17.3 | 25.2 | 21.0 | 22.7 | ירוחם |
| 29.4 | 45.8 | 23.5 | 50.8 | 41.8 | 38.3 | ירושלים |
| 18.4 | 34.6 | 22.7 | 27.4 | 21.1 | 22.7 | ירכא |
| 17.8 | 34.7 | 28.8 | 37.2 | 28.6 | 29.3 | כאבול |
| 31.3 | 46.4 | 2.9 | 4.2 | 5.2 | 9.1 | כוכב יאיר |
| 18.3 | 35.8 | 28.3 | 42.9 | 38.5 | 37.8 | כוכב יעקב |

| חומרת העוני (מדד FGT) | עומק העוני | תחולת העוני | | | | ישוב |
|--------------------------|------------|---------------|-------|-------|--------|---------------------|
| | | אזרחים ותיקים | ילדים | נפשות | משפחות | |
| 27.4 | 45.3 | 39.0 | 54.5 | 48.9 | 48.3 | כסיפה |
| 17.0 | 32.4 | 13.6 | 25.9 | 20.0 | 20.3 | כסרא-סמיע |
| 17.0 | 32.6 | 32.7 | 33.6 | 26.0 | 28.5 | כעביה-טבאש-חגיאגירה |
| 27.4 | 41.9 | 6.4 | 10.0 | 8.7 | 12.5 | כפר ורדים |
| 24.9 | 40.0 | 7.4 | 18.2 | 20.3 | 29.1 | כפר חבי"ד |
| 17.5 | 33.4 | 21.8 | 24.8 | 18.9 | 21.5 | כפר יאסיף |
| 22.5 | 37.1 | 8.7 | 8.5 | 8.1 | 11.5 | כפר יונה |
| 18.7 | 36.0 | 32.0 | 50.4 | 39.5 | 39.0 | כפר כנא |
| 22.5 | 40.1 | 30.8 | 53.3 | 44.2 | 43.4 | כפר מנדא |
| 21.3 | 35.1 | 7.5 | 7.0 | 7.2 | 10.3 | כפר סבא |
| 19.0 | 35.6 | 34.1 | 36.7 | 27.7 | 28.6 | כפר קאסם |
| 17.9 | 33.4 | 24.3 | 27.0 | 19.6 | 21.9 | כפר קרע |
| 22.8 | 36.7 | 10.8 | 18.0 | 13.8 | 16.4 | כרמיאל |
| 30.6 | 45.1 | 3.1 | 5.0 | 4.3 | 7.4 | להבים |
| 21.2 | 37.4 | 10.6 | 31.6 | 23.0 | 21.2 | לוד |
| 26.7 | 44.2 | 38.4 | 61.1 | 53.8 | 50.0 | לקיה |
| 24.2 | 38.7 | 5.2 | 8.2 | 7.7 | 11.0 | מבשרת ציון |
| 18.0 | 34.0 | 29.5 | 32.1 | 25.6 | 30.4 | מגיד אל-כרום |
| 15.5 | 32.3 | 8.0 | 37.1 | 26.9 | 23.5 | מגידל שמש |
| 17.7 | 33.6 | 17.3 | 28.2 | 20.6 | 21.0 | מגאר |
| 19.1 | 33.4 | 12.1 | 19.4 | 15.4 | 17.7 | מגדל העמק |
| 18.0 | 35.9 | 24.5 | 56.8 | 52.8 | 48.3 | מודיעין עילית |
| 32.4 | 46.6 | 8.7 | 4.6 | 5.5 | 9.4 | מודיעין-מכבים-רעות |
| 23.9 | 38.7 | 5.2 | 4.8 | 5.2 | 9.2 | מזכרת בתיה |
| 30.7 | 46.3 | 3.3 | 3.6 | 4.3 | 8.3 | מיתר |
| 21.7 | 36.3 | 7.8 | 8.8 | 7.7 | 10.6 | מעלה אדומים |
| 18.8 | 35.9 | 34.7 | 46.4 | 35.3 | 36.6 | מעלה עירון |
| 18.8 | 33.1 | 18.0 | 19.9 | 16.6 | 20.1 | מעלות-תרשיחא |
| 26.8 | 43.3 | 17.9 | 37.6 | 30.5 | 30.6 | מצפה רמון |
| 18.5 | 35.7 | 33.4 | 49.9 | 37.0 | 37.9 | משהד |
| 23.9 | 38.1 | 14.8 | 16.3 | 14.4 | 17.8 | נהריה |
| 20.1 | 35.2 | 14.8 | 32.1 | 21.5 | 22.1 | נוף הגליל |
| 18.2 | 35.4 | 26.7 | 43.7 | 32.4 | 32.3 | נחף |
| 24.7 | 38.9 | 5.0 | 5.4 | 5.7 | 9.2 | נס ציונה |
| 20.7 | 36.8 | 26.9 | 42.1 | 32.7 | 34.1 | נצרת |
| 21.7 | 34.7 | 12.1 | 10.1 | 10.4 | 14.3 | נשר |
| 18.6 | 35.4 | 13.7 | 33.7 | 26.4 | 24.2 | נתיבות |
| 27.1 | 41.3 | 21.0 | 19.6 | 17.4 | 20.8 | נתניה |
| 15.5 | 31.8 | 22.7 | 34.3 | 26.3 | 26.8 | סחי'נין |
| 24.7 | 40.5 | 5.7 | 15.7 | 10.7 | 12.7 | עומר |
| 14.8 | 29.9 | 17.3 | 18.6 | 13.5 | 16.4 | עיילבון |
| 16.2 | 32.9 | 39.6 | 51.7 | 39.6 | 39.5 | עילוט |
| 18.9 | 35.4 | 29.6 | 43.3 | 31.9 | 32.3 | עין מאהל |
| 21.7 | 36.5 | 16.4 | 23.0 | 19.6 | 22.6 | עכו |
| 19.1 | 34.3 | 16.5 | 21.9 | 17.0 | 18.6 | עספיא |

| חומרת העוני (מדד FGT) | עומק העוני | תחולת העוני | | | | ישוב |
|--------------------------|------------|---------------|-------|-------|--------|-------------------|
| | | אזרחים ותיקים | ילדים | נפשות | משפחות | |
| 18.5 | 34.2 | 11.9 | 27.4 | 19.0 | 19.1 | עפולה |
| 18.4 | 35.4 | 29.7 | 39.7 | 31.6 | 31.9 | עראבה |
| 20.5 | 37.0 | 16.2 | 47.3 | 34.2 | 28.1 | ערד |
| 19.6 | 36.0 | 31.8 | 34.7 | 25.8 | 28.1 | ערערה |
| 26.2 | 44.1 | 38.8 | 59.9 | 53.2 | 52.6 | ערערה-בנגב |
| 26.2 | 40.6 | 8.5 | 7.3 | 8.1 | 12.2 | עתלית |
| 16.3 | 31.5 | 28.7 | 31.5 | 23.4 | 24.6 | פורידיס |
| 15.4 | 30.9 | 16.7 | 18.2 | 14.5 | 16.5 | פקיעין (בוקייעה) |
| 25.5 | 40.0 | 9.2 | 11.3 | 11.3 | 15.7 | פרדס חנה-כרכור |
| 27.4 | 42.2 | 4.8 | 5.6 | 7.2 | 12.4 | פרדסיה |
| 19.7 | 33.9 | 8.9 | 10.1 | 9.1 | 11.9 | פתח תקוה |
| 25.2 | 39.7 | 7.8 | 5.0 | 5.6 | 9.1 | צור הדסה |
| 22.6 | 38.3 | 8.4 | 4.7 | 4.8 | 6.8 | צור יצחק |
| 23.8 | 40.6 | 15.8 | 49.2 | 37.9 | 32.6 | צפת |
| 24.8 | 40.1 | 8.4 | 8.6 | 8.2 | 12.4 | קדימה-צורן |
| 38.5 | 53.5 | 17.9 | 14.7 | 15.4 | 20.2 | קיסריה |
| 18.5 | 34.6 | 28.5 | 37.2 | 27.4 | 27.6 | קלנסווה |
| 17.6 | 33.1 | 2.9 | 16.7 | 11.6 | 11.5 | קצרין |
| 23.4 | 38.0 | 6.4 | 5.1 | 6.0 | 9.4 | קריית אונו |
| 20.4 | 35.8 | 15.3 | 20.1 | 19.9 | 24.7 | קריית ארבע |
| 18.4 | 32.5 | 8.9 | 14.4 | 11.5 | 14.1 | קריית אתא |
| 20.5 | 34.1 | 8.0 | 11.4 | 9.9 | 12.8 | קריית ביאליק |
| 16.3 | 31.7 | 11.5 | 24.5 | 18.1 | 18.4 | קריית גת |
| 23.1 | 38.0 | 7.7 | 10.8 | 10.2 | 14.3 | קריית טבעון |
| 21.8 | 35.3 | 11.3 | 18.5 | 14.5 | 16.9 | קריית ים |
| 18.1 | 34.4 | 27.3 | 37.4 | 34.9 | 34.3 | קריית יערים |
| 22.7 | 36.2 | 7.8 | 10.1 | 9.5 | 12.4 | קריית מוצקין |
| 18.4 | 33.4 | 9.6 | 21.2 | 17.1 | 19.3 | קריית מלאכי |
| 21.6 | 36.2 | 5.8 | 13.7 | 10.0 | 12.5 | קריית עקרון |
| 20.2 | 35.8 | 6.4 | 12.0 | 11.6 | 16.6 | קריית שמונה |
| 22.6 | 37.4 | 8.7 | 9.0 | 9.9 | 14.4 | קרני שומרון |
| 20.6 | 36.9 | 14.1 | 23.6 | 16.0 | 17.3 | ראמה |
| 18.9 | 33.7 | 6.3 | 8.8 | 7.6 | 9.8 | ראש העין |
| 22.7 | 36.8 | 7.2 | 9.4 | 8.2 | 10.9 | ראשון לציון |
| 24.6 | 41.8 | 35.3 | 52.8 | 44.8 | 43.9 | רהט |
| 20.9 | 35.8 | 7.0 | 13.1 | 10.5 | 12.4 | רחובות |
| 18.9 | 35.4 | 36.2 | 47.8 | 34.6 | 34.8 | ריינה |
| 17.2 | 34.3 | 10.9 | 54.0 | 45.4 | 39.0 | רכסים |
| 21.9 | 37.1 | 10.6 | 21.9 | 16.4 | 17.9 | רמלה |
| 25.6 | 39.6 | 9.2 | 7.8 | 8.7 | 11.8 | רמת גן |
| 25.9 | 40.3 | 8.3 | 8.1 | 8.5 | 11.8 | רמת השרון |
| 28.9 | 43.8 | 3.8 | 3.2 | 4.9 | 9.0 | רמת ישי |
| 34.8 | 48.8 | 11.7 | 12.9 | 12.2 | 15.5 | רעננה |
| 16.1 | 31.5 | 27.4 | 30.4 | 22.3 | 23.7 | שבלי - אום אל-גנם |
| 27.9 | 45.2 | 33.8 | 60.4 | 52.4 | 50.6 | שגב שלום |

| חומרת העוני (מדד FGT) | עומק העוני | תחולת העוני | | | | ישוב |
|--------------------------|------------|---------------|-------|-------|--------|-------------|
| | | אזרחים ותיקים | ילדים | נפשות | משפחות | |
| 17.1 | 32.4 | 4.8 | 9.0 | 8.3 | 10.9 | שדרות |
| 29.0 | 43.7 | 4.3 | 3.6 | 4.5 | 8.3 | שוהם |
| 18.3 | 35.0 | 7.7 | 18.6 | 17.6 | 20.5 | שילה |
| 21.0 | 37.1 | 6.9 | 11.9 | 9.2 | 11.8 | שלומי |
| 17.5 | 34.6 | 25.3 | 39.4 | 28.8 | 29.7 | שעב |
| 19.5 | 34.0 | 8.6 | 9.6 | 9.4 | 11.0 | שער שומרון |
| 17.2 | 33.0 | 23.1 | 34.4 | 24.1 | 25.1 | שפרעם |
| 29.3 | 43.1 | 12.1 | 11.8 | 11.9 | 14.3 | תל אביב-יפו |
| 28.2 | 43.1 | 7.1 | 6.3 | 6.7 | 10.8 | תל מונד |
| 28.6 | 46.7 | 37.0 | 65.8 | 58.4 | 55.2 | תל שבע |

* גודל היישוב נבדק לפי הנתונים הזמינים האחרונים - הנתונים של שנת 2022.

לוח נספח 9: הכנסה נטו ממוצעת ומקסימלית לנפש תקנית, לפי עשירונים וגודל המשפחה, 2023

| עשירון | יחיד | שתי נפשות | שלוש נפשות | ארבע נפשות | חמש נפשות |
|--|--------|-----------|------------|------------|-----------|
| השיעור מכלל המשפחות* | | | | | |
| | 38% | 18% | 11% | 12% | 10% |
| הכנסה ממוצעת לנפש תקנית (ש"ח) | | | | | |
| 1 | 1,337 | 2,139 | 2,834 | 3,551 | 4,011 |
| 2 | 3,530 | 5,648 | 7,484 | 9,376 | 10,591 |
| 3 | 4,838 | 7,742 | 10,258 | 12,851 | 14,515 |
| 4 | 6,161 | 9,857 | 13,061 | 16,363 | 18,482 |
| 5 | 7,576 | 12,122 | 16,061 | 20,122 | 22,728 |
| 6 | 9,085 | 14,536 | 19,260 | 24,129 | 27,254 |
| 7 | 10,778 | 17,246 | 22,850 | 28,628 | 32,335 |
| 8 | 12,907 | 20,652 | 27,363 | 34,282 | 38,722 |
| 9 | 16,091 | 25,745 | 34,112 | 42,737 | 48,272 |
| 10 | 25,937 | 41,499 | 54,987 | 68,889 | 77,811 |
| הכנסה מקסימלית לנפש תקנית (ש"ח) | | | | | |
| 1 | 2,663 | 4,260 | 5,645 | 7,072 | 7,988 |
| 2 | 4,139 | 6,622 | 8,774 | 10,992 | 12,416 |
| 3 | 5,496 | 8,793 | 11,651 | 14,597 | 16,487 |
| 4 | 6,854 | 10,966 | 14,530 | 18,203 | 20,561 |
| 5 | 8,310 | 13,296 | 17,617 | 22,071 | 24,930 |
| 6 | 9,887 | 15,819 | 20,961 | 26,260 | 29,661 |
| 7 | 11,741 | 18,786 | 24,891 | 31,185 | 35,224 |
| 8 | 14,231 | 22,770 | 30,170 | 37,798 | 42,693 |
| 9 | 18,446 | 29,513 | 39,105 | 48,992 | 55,337 |

* ב-11% מהמשפחות יש 6 נפשות ויותר.
** נתוני מקסימום הכנסה לנפש בעשירון 10 הושמטו בשל צנעת הפרט.

לוח נספח 10 : הכנסה ברוטו ממוצעת ומקסימלית לנפש תקנית, לפי עשירונים וגודל המשפחה, 2023

| עשירון | יחיד | שתי נפשות | שלוש נפשות | ארבע נפשות | חמש נפשות |
|--|--------|-----------|------------|------------|-----------|
| השיעור מכלל המשפחות* | | | | | |
| | 38% | 18% | 11% | 12% | 10% |
| הכנסה ממוצעת לנפש תקנית (ש"ח) | | | | | |
| 1 | 1,405 | 2,248 | 2,979 | 3,732 | 4,215 |
| 2 | 3,629 | 5,806 | 7,693 | 9,638 | 10,887 |
| 3 | 5,008 | 8,013 | 10,617 | 13,302 | 15,025 |
| 4 | 6,460 | 10,336 | 13,695 | 17,157 | 19,379 |
| 5 | 8,103 | 12,965 | 17,179 | 21,522 | 24,310 |
| 6 | 9,946 | 15,914 | 21,086 | 26,417 | 29,839 |
| 7 | 12,139 | 19,423 | 25,735 | 32,242 | 36,418 |
| 8 | 15,073 | 24,116 | 31,954 | 40,033 | 45,218 |
| 9 | 19,821 | 31,713 | 42,020 | 52,643 | 59,462 |
| 10 | 36,279 | 58,047 | 76,912 | 96,358 | 108,838 |
| הכנסה מקסימלית לנפש תקנית (ש"ח) | | | | | |
| 1 | 2,743 | 4,389 | 5,815 | 7,285 | 8,229 |
| 2 | 4,280 | 6,848 | 9,073 | 11,367 | 12,840 |
| 3 | 5,710 | 9,136 | 12,106 | 15,166 | 17,131 |
| 4 | 7,253 | 11,604 | 15,375 | 19,263 | 21,758 |
| 5 | 8,985 | 14,376 | 19,048 | 23,864 | 26,955 |
| 6 | 10,961 | 17,537 | 23,237 | 29,112 | 32,882 |
| 7 | 13,432 | 21,491 | 28,475 | 35,675 | 40,295 |
| 8 | 16,985 | 27,176 | 36,008 | 45,112 | 50,955 |
| 9 | 23,517 | 37,628 | 49,857 | 62,462 | 70,552 |

* ב-11% מהמשפחות יש 6 נפשות ויותר.

** נתוני מקסימום הכנסה לנפש בעשירון 10 הושמטו בשל צנעת הפרט.

לוח נספח 11: תחולת העוני של משפחות שכירים (אחוזים) ושכר ברוטו ממוצע לענף (ש"ח), לפי ענף כלכלי של ראש המשפחה, 2023

| שכר ברוטו | עוני נטו | עוני כלכלי | ענף כלכלי |
|-----------|----------|------------|--|
| 9,703 | 20.4 | 29.4 | אמנות, בידור ופנאי |
| 32,679 | 1.6 | 2.3 | אספקת חשמל, גז, קיטור ומיזוג אוויר |
| 18,185 | 10.1 | 13.7 | אספקת מים; שירותי ביוב, טיפול באשפה ובפסולת ושירותי טיהור |
| 21,820 | 3.7 | 5.4 | ארגונים וגופים חוץ-מדינתיים |
| 13,291 | 23.7 | 28.7 | בינוי |
| 31,312 | 3.0 | 4.8 | הייטק |
| 10,917 | 19.8 | 29.2 | חינוך |
| 12,462 | 14.0 | 20.4 | חקלאות, ייעור ודיג |
| 23,098 | 6.9 | 8.9 | כרייה וחציבה |
| 14,598 | 12.0 | 17.3 | מידע ותקשורת |
| 17,744 | 4.2 | 7.1 | מינהל מקומי, מינהל ציבורי וביטחון; ביטוח לאומי חובה* |
| 14,147 | 14.0 | 20.4 | מסחר סיטוני וקמעוני; תיקון כלי רכב מנועיים ואופנועים |
| 7,111 | 33.4 | 43.6 | משקי בית כמעסיקים משקי בית המייצרים מגוון טובין ושירותים לשימוש עצמי |
| 15,140 | 11.2 | 17.8 | פעילויות בנדל"ן |
| 8,399 | 27.4 | 36.2 | שירותי אירוח ואוכל |
| 11,640 | 16.0 | 30.6 | שירותי בריאות, רווחה וסעד |
| 8,095 | 23.7 | 36.5 | שירותי ניהול ותמיכה |
| 13,940 | 15.3 | 20.2 | שירותי תחבורה, אחסנה, דואר ובלדרות |
| 9,584 | 21.1 | 33.1 | שירותים אחרים |
| 18,609 | 9.1 | 14.4 | שירותים מקצועיים, מדעיים וטכניים |
| 24,824 | 5.0 | 7.8 | שירותים פיננסיים ושירותי ביטוח |
| 17,986 | 7.0 | 11.7 | תעשייה |

* ביטוח לאומי חובה כולל מימון וניהול תוכניות מטעם המוסד לביטוח לאומי כגון דמי מחלה, דמי פגיעה, אבטלה, קצבת אזרח ותיק ופיצוי על אובדן הכנסה עקב הריון, לידה, נכות זמנית, אלמנות וכדומה.

לוח נספח 12: מדדי עוני לפי מקבלי קצבאות (אחוזים), 2022 ו-2023

| 2023 | | | | | | 2022 | | | | | | סוג הקצבה |
|-----------------------|------------|---------------|-------|-------|--------|-----------------------|------------|---------------|-------|-------|--------|-----------------------------------|
| חומרת העוני (מדד FGT) | עומק העוני | תחולת העוני | | | | חומרת העוני (מדד FGT) | עומק העוני | תחולת העוני | | | | |
| | | אזרחים ותיקים | ילדים | נפשות | משפחות | | | אזרחים ותיקים | ילדים | נפשות | משפחות | |
| 7.1 | 19.0 | 11.1 | 18.2 | 10.4 | 12.5 | 7.9 | 20.1 | 11.1 | 17.7 | 10.4 | 12.3 | מקבלי קצבת אזרח ותיק |
| 2.5 | 8.9 | 22.8 | 34.6 | 22.1 | 23.9 | 3.9 | 10.2 | 21.1 | 32.4 | 20.6 | 21.5 | מקבלי קצבת השלמת הכנסה לאזרח ותיק |
| 10.8 | 25.8 | 7.3 | 30.7 | 19.1 | 20.4 | 11.1 | 26.3 | 8.0 | 31.6 | 19.8 | 21.4 | מקבלי קצבת נכות |
| 14.0 | 31.0 | 2.5 | 26.2 | 16.9 | 14.2 | 14.6 | 31.7 | 2.5 | 28.2 | 18.3 | 15.2 | מקבלי דמי אבטלה |
| 25.4 | 44.0 | 27.9 | 67.6 | 51.9 | 52.5 | 25.8 | 44.6 | 28.1 | 69.2 | 53.8 | 54.0 | מקבלי הבטחת הכנסה |
| 16.7 | 34.5 | 13.9 | 51.9 | 43.0 | 37.9 | 16.4 | 34.0 | 12.6 | 51.4 | 42.5 | 37.6 | מקבלי מזונות |
| 21.1 | 38.1 | 10.5 | 27.4 | 23.3 | 20.6 | 21.4 | 38.4 | 10.4 | 27.5 | 23.3 | 20.6 | מקבלי קצבת ילדים |
| 11.0 | 26.5 | 1.1 | 10.8 | 5.8 | 4.3 | 11.0 | 26.5 | 1.3 | 11.5 | 6.2 | 4.6 | מקבלי ביטוח נפגעי עבודה |
| 12.7 | 28.3 | 1.2 | 9.2 | 6.2 | 6.4 | 15.0 | 31.6 | 1.5 | 13.1 | 7.0 | 4.9 | מקבלי תגמולים לנפגעי איבה |

לוח נספח 13: ממדי העוני בקרב משפחות שבראשן בני 65+ ובקרב כלל האוכלוסייה, 2021-2023

| עוני לפי הכנסה נטו (לאחר תשלומי העברה ומיסים ישירים) | | עוני לפי הכנסה כלכלית (לפני תשלומי העברה ומיסים ישירים) | | | |
|--|--------------|---|--------------|--------|----------------------------|
| בכלל האוכלוסייה | בקרב בני +65 | בכלל האוכלוסייה | בקרב בני +65 | | 2021 |
| 703.5 | 140.9 | 1,214.6 | 394.3 | משפחות | האוכלוסייה הענייה (באלפים) |
| 1,946.0 | 189.6 | 2,992.4 | 546.8 | נפשות | |
| 20.7 | 17.1 | 35.7 | 47.9 | משפחות | תחולת העוני (אחוזים) |
| 20.9 | 14.2 | 32.2 | 41.1 | נפשות | |
| 2022 | | | | | |
| 706.1 | 123.1 | 1,178.6 | 397.1 | משפחות | האוכלוסייה הענייה (באלפים) |
| 1,972.7 | 169.8 | 2,896.6 | 548.3 | נפשות | |
| 20.3 | 14.5 | 33.9 | 46.8 | משפחות | תחולת העוני (אחוזים) |
| 20.8 | 12.4 | 30.6 | 40.0 | נפשות | |
| 2023 | | | | | |
| 709.0 | 128.9 | 1,206.4 | 406.4 | משפחות | האוכלוסייה הענייה (באלפים) |
| 1,984.2 | 174.1 | 2,982.7 | 561.8 | נפשות | |
| 20.1 | 14.8 | 34.2 | 46.6 | משפחות | תחולת העוני (אחוזים) |
| 20.7 | 12.3 | 31.1 | 39.8 | נפשות | |

16לוח נספח 14 : ממדי העוני בקרב בני 65+ לפי הרכב משק הבית (אחוזים), 2021-2023

| אחוז מכלל בני 65+ | תחולת העוני | הרכב המשפחה |
|-------------------|-------------|-----------------------|
| | | 2021 |
| 100.0 | 15.0 | סך הכול |
| 38.0 | 23.0 | מתגוררים בגפם |
| 62.0 | 10.1 | מתגוררים עם בני משפחה |
| | | 2022 |
| 100.0 | 12.9 | סך הכול |
| 38.1 | 18.8 | מתגוררים בגפם |
| 61.9 | 9.3 | מתגוררים עם בני משפחה |
| | | 2023 |
| 100.0 | 12.9 | סך הכול |
| 38.1 | 19.9 | מתגוררים בגפם |
| 61.9 | 8.5 | מתגוררים עם בני משפחה |

לוח נספח 15: חלקן של משפחות שבראשן בני 65+ באוכלוסייה הענייה ובקרב כלל האוכלוסייה (אחוזים), שנים נבחרות

| שיעור באוכלוסייה הענייה | | | | שיעור בכלל האוכלוסייה | | שנה |
|--|--------|---|--------|-----------------------|--------|------|
| לפי הכנסה נטו (אחרי תשלומי ההעברה והמיסים הישירים) | | לפי הכנסה כלכלית (לפני תשלומי ההעברה והמיסים הישירים) | | נפשות | משפחות | |
| נפשות | משפחות | נפשות | משפחות | | | |
| 6.0 | 12.7 | 18.2 | 31.7 | 11.4 | 20.1 | 2003 |
| 6.1 | 13.0 | 18.6 | 32.4 | 11.5 | 20.4 | 2004 |
| 6.6 | 14.2 | 18.6 | 33.0 | 11.5 | 20.3 | 2006 |
| 7.4 | 14.7 | 18.2 | 32.7 | 11.4 | 20.0 | 2008 |
| 5.7 | 11.8 | 18.4 | 32.7 | 11.4 | 20.0 | 2009 |
| 5.4 | 11.2 | 17.4 | 31.4 | 11.5 | 20.1 | 2010 |
| 5.9 | 12.1 | 17.8 | 32.0 | 12.1 | 20.9 | 2012 |
| 9.2 | 18.5 | 18.5 | 33.9 | 13.0 | 22.5 | 2015 |
| 7.4 | 15.0 | 17.9 | 32.4 | 13.2 | 22.9 | 2016 |
| 10.2 | 20.5 | 18.4 | 33.3 | 13.5 | 23.3 | 2017 |
| 11.3 | 23.2 | 18.6 | 33.7 | 13.7 | 23.6 | 2018 |
| 10.6 | 21.6 | 18.7 | 33.4 | 13.9 | 23.7 | 2019 |
| 9.2 | 19.3 | 17.5 | 31.1 | 14.1 | 24.0 | 2020 |
| 9.7 | 20.0 | 18.3 | 32.5 | 14.3 | 24.2 | 2021 |
| 8.6 | 17.4 | 18.9 | 33.7 | 14.5 | 24.4 | 2022 |
| 8.8 | 18.2 | 18.8 | 33.7 | 14.7 | 24.7 | 2023 |

לוח נספח 16: מובהקות סטטיסטית* של שינויים במדדי עוני נבחרים בקבוצות אוכלוסייה, 2022 לעומת 2023

| חומרת העוני (מדד FGT) | עומק העוני | תחולת העוני | | | | קבוצת אוכלוסייה |
|---------------------------|------------|---------------------|---------------------|----------------------|-------------------------|-------------------------------------|
| | | ילדים לפי הכנסה נטו | נפשות לפי הכנסה נטו | משפחות לפי הכנסה נטו | משפחות לפי הכנסה כלכלית | |
| כן | כן | כן | כן | כן | כן | כלל האוכלוסייה |
| מגזר של ראש המשפחה | | | | | | |
| כן | כן | כן | כן | כן | כן | יהודי |
| כן | כן | כן | כן | כן | כן | לא-חרדי |
| כן | כן | כן | כן | כן | לא | חרדי |
| כן | כן | כן | כן (10%) | כן | כן | ערבי |
| הרכב המשפחה | | | | | | |
| כן | כן | כן | לא | כן (10%) | כן | עם ילדים |
| כן | כן | לא | לא | לא | כן | עם 1-3 ילדים |
| כן | כן | כן | כן | כן | כן | עם 4 ילדים ויותר |
| כן | כן | כן | כן | כן | כן (10%) | עם 5 ילדים ויותר |
| כן | כן | כן | כן | כן | לא | משפחות שבראשן הורה עצמאי |
| מצב התעסוקה של ראש המשפחה | | | | | | |
| כן | כן | לא | כן (5%) | כן | כן | עובד |
| כן | כן | כן | כן | כן | כן | שכיר |
| כן | לא | כן | כן | כן | כן | עצמאי |
| כן | כן | כן | כן | כן | כן (5%) | לא עובד בגילי העבודה (18-גיל פרישה) |
| מספר המפרנסים במשפחה | | | | | | |
| כן | כן | כן | כן | כן | כן | מפרנס אחד |
| כן | כן | לא | לא | לא | כן | שני מפרנסים ויותר |
| גיל ראש המשפחה | | | | | | |
| כן | כן | כן | לא | כן | כן | עד 29 |
| כן | כן | לא | לא | לא | כן | 30-44 |
| כן | כן | כן | כן | כן | כן (5%) | 45-גיל הפרישה |
| כן | כן | כן | כן | כן | כן | 25-64 (גיל העבודה העיקרי) |
| כן | כן | כן | לא | כן | כן | אזרח ותיק |
| מין ראש המשפחה | | | | | | |
| כן | כן | כן | כן (10%) | כן | כן | גבר |
| כן | כן | כן | כן | כן | כן | אישה |

* הנתונים נבדקו ברמות מובהקות של 1%-10%. הנתון "כן" משמעו מובהק ברמה של 1%.

נספח ד: תרשימים – השוואות בינלאומיות

תרשים נספח 1: תחולת עוני בקרב ילדים לפי ההכנסה נטו, מדינות ה-OECD (אחוזים), שנים שונות¹

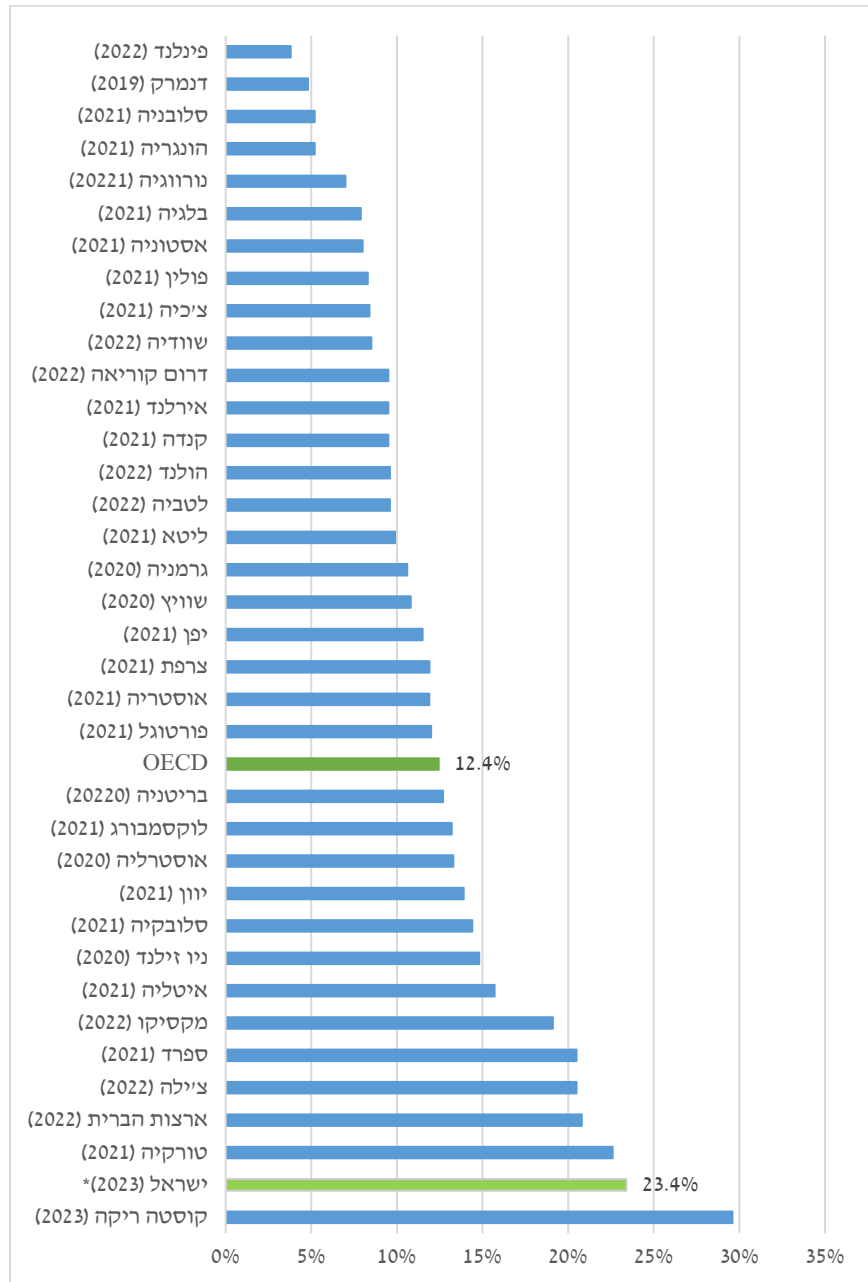

¹ לכל מדינה מופיעה השנה המאוחרת ביותר שלגביה יש נתונים זמינים. הנתונים לישראל מוצגים לשנת 2023. * החישוב נעשה על פי הנתונים המנהליים וסולם השקילות של ה-OECD.

תרשים נספח 2: תחולת עוני בקרב אזרחים בני 65+ לפי ההכנסה נטו, מדינות ה-OECD (אחוזים), שנים שונות¹

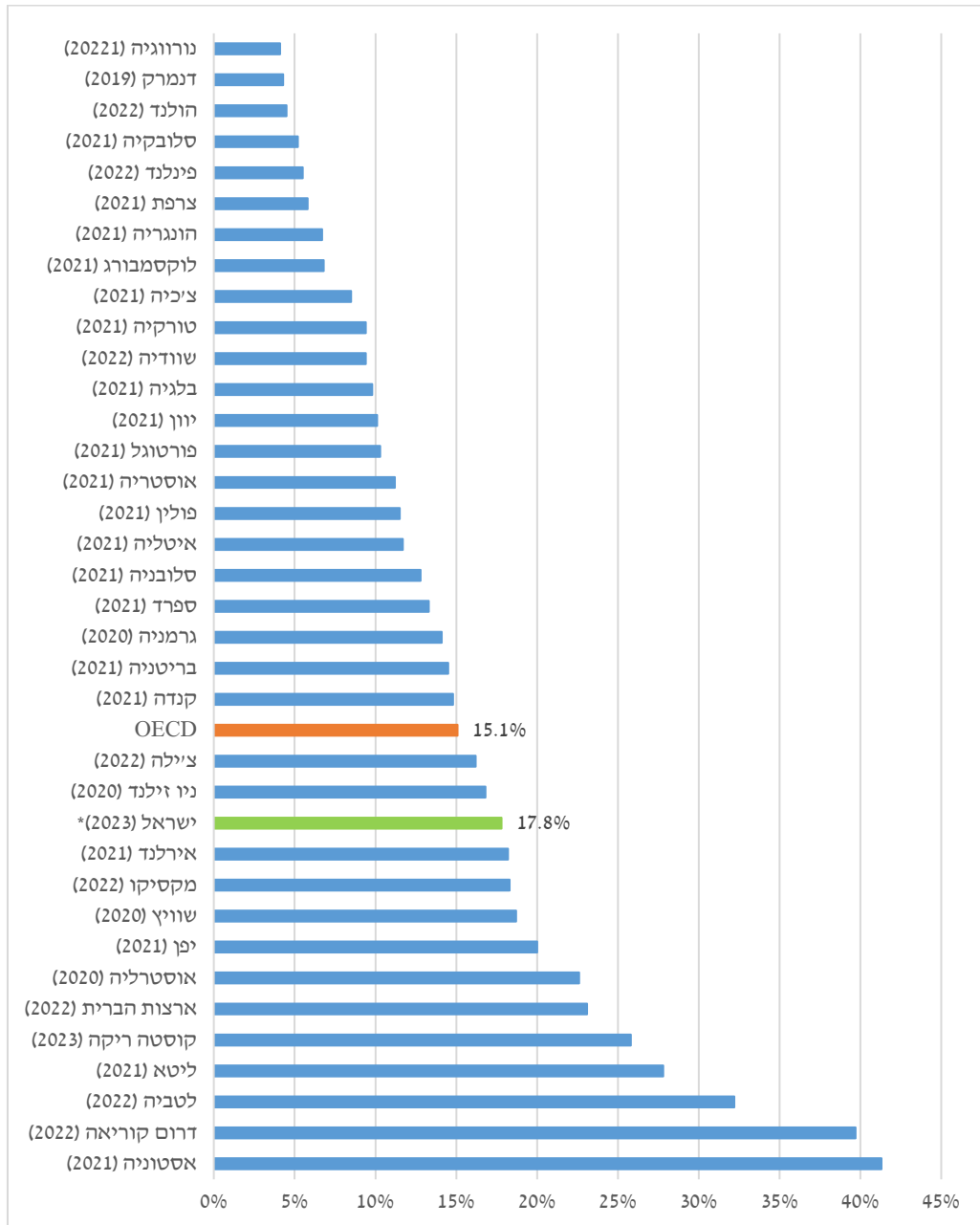

¹ לכל מדינה מופיעה השנה המאוחרת ביותר שלגביה יש נתונים זמינים. הנתונים לישראל מוצגים לשנת 2023. * החישוב נעשה על פי הנתונים המנהליים וסולם השקילות של ה-OECD.

תרשים נספח 3: יחס חמישון עליון לחמישון תחתון לפי ההכנסה נטו, מדינות ה-OECD (אחוזים), שנים שונות¹

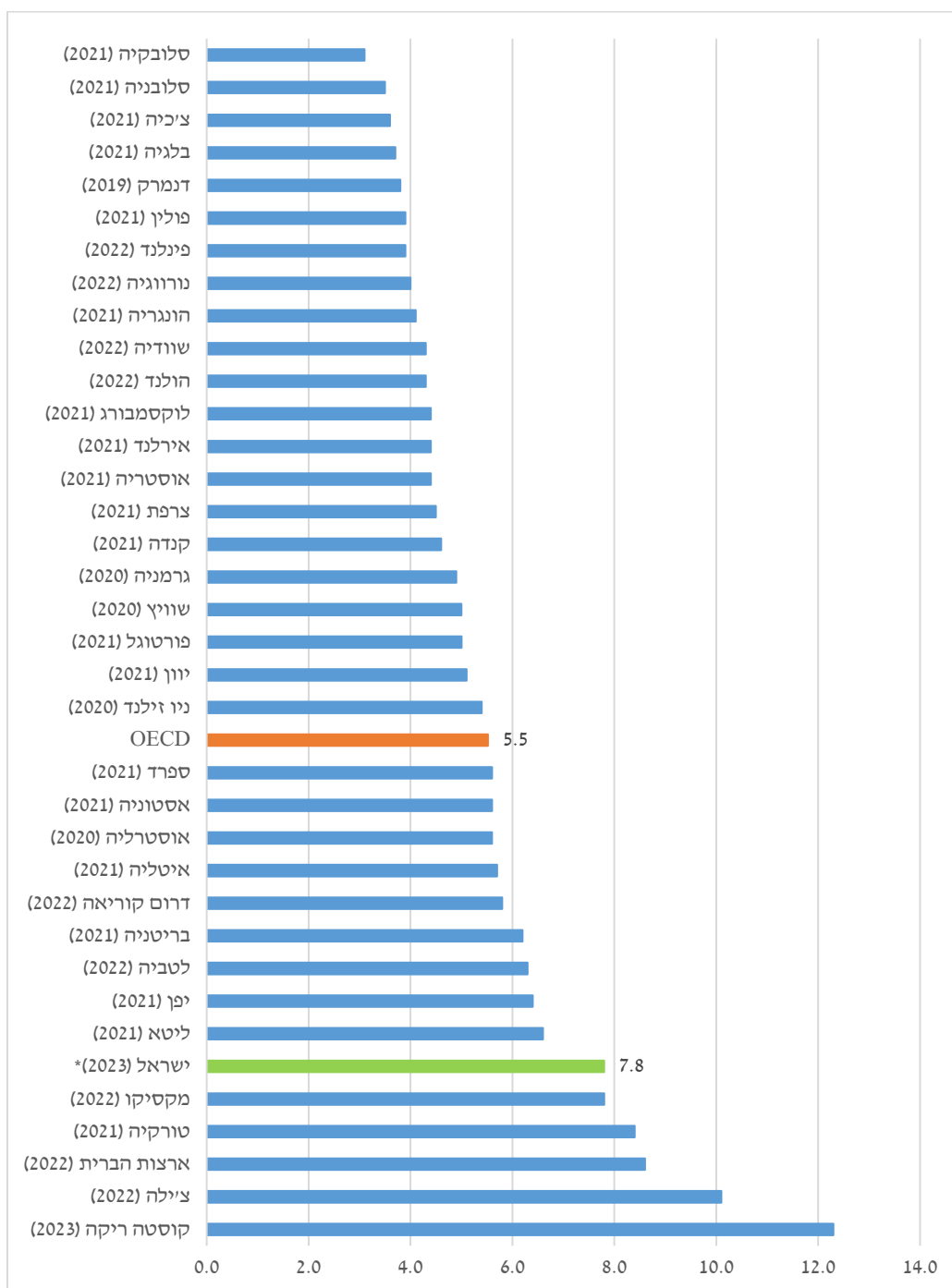

¹ לכל מדינה מופיעה השנה המאוחרת ביותר שלגביה יש נתונים זמינים. הנתונים לישראל מוצגים לשנת 2023. * החישוב נעשה על פי הנתונים המנהליים וסולם השקילות של ה-OECD.

תרשים נספח 4: יחס עשירון ראשון לעשירון אמצעי לפי ההכנסה נטו, מדינות ה-OECD (אחוזים), שנים שונות¹

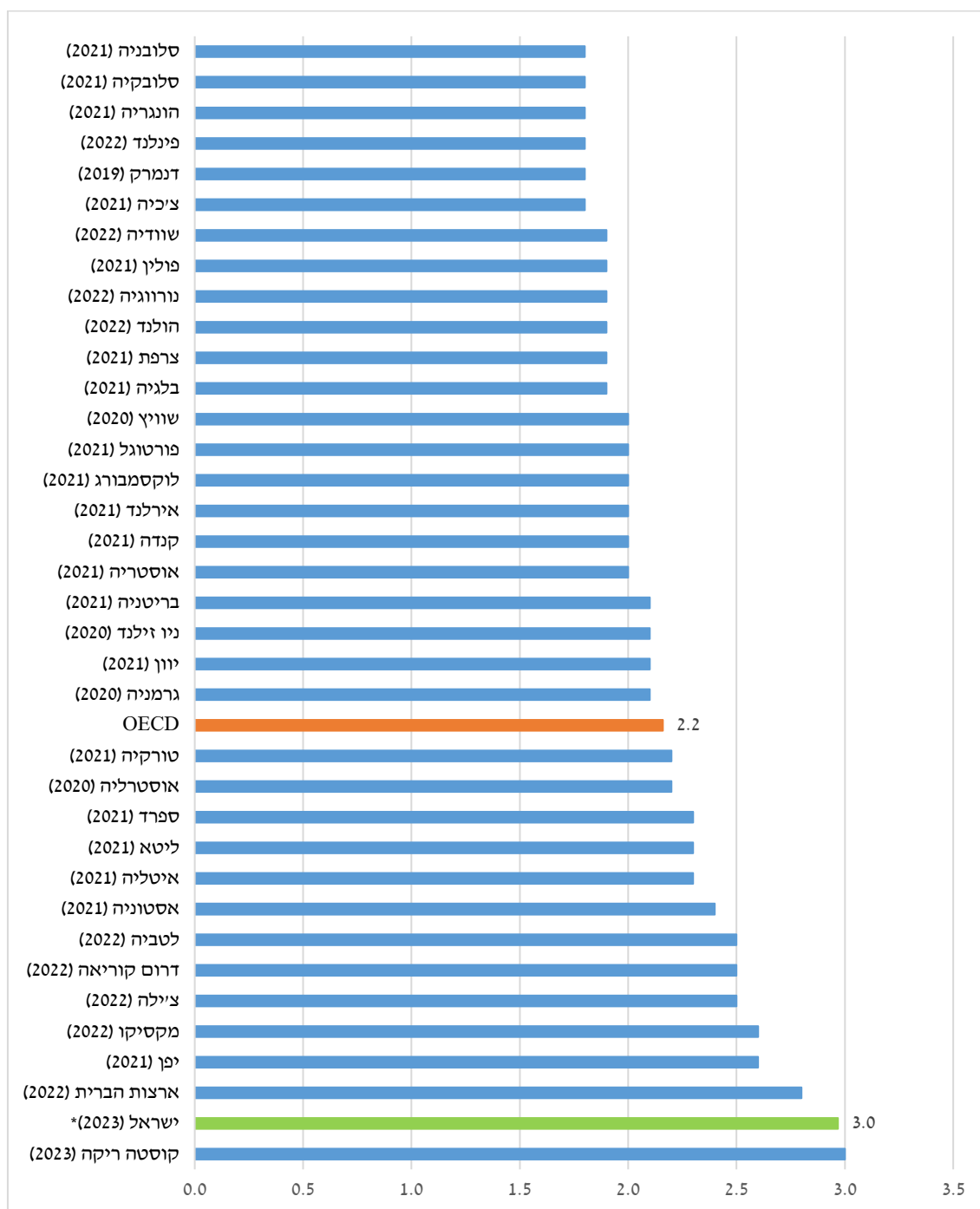

¹ לכל מדינה מופיעה השנה המאוחרת ביותר שלגביה יש נתונים זמינים. הנתונים לישראל מוצגים לשנת 2023. * החישוב נעשה על פי הנתונים המנהליים וסולם השקילות של ה-OECD.